

漂流木

處理作業手冊



農業部
林業及自然保育署
Forestry and Nature Conservation Agency,
Ministry of Agriculture

漂流木 處理作業手冊



農業部
林業及自然保育署
Forestry and Nature Conservation Agency,
Ministry of Agriculture

中華民國 113 年 7 月

前言

台灣地勢陡峻、水流湍急、地質年輕、地震頻繁，又颱風、豪雨期間，瞬間高降雨量，極易造成崩塌、沖刷情形，使林木大量倒伏並隨山洪漂移而下成為漂流木。故漂流木為地質生態演變之產物，亦為生態系中養分循環一部分。

惟每逢颱風豪雨過境產生的漂流木，多數將被沖留在漁港、水庫、溪床、海灘等地，可能影響安全、景觀與衛生。因漂流木同時亦為「漂流物」，依災害防救法規定，「漂流物」之保管與處理，為各級政府及各公共事業應施行之災害應變措施，故各目的事業主管機關（構）應按所轄範圍之保全對象，辦理風險管理。又民國 92 年立法院楊仁福委員等 33 人，增訂森林法第 15 條第 5 項：「天然災害發生後，國有林竹木漂流至國有林區域外時，當地政府需於一個月內清理註記完畢，未能於一個月內清理註記完畢者，當地居民得自由撿拾清理。」明定國有林竹木漂流至國有林區域外之清理單位、清理期限、未能清理時之處理方式。

為顧及人類活動之安全，以及保全國家財產，進而使漂流木的處理人員推動業務時有所依循，農業部每年於汛期前邀集各級政府、公共事業等相關單位，以災害防救法以及森林法為主幹，依前年執行實務檢討修正「處理天然災害漂流木應注意事項」，對於天然災後形成之漂流木之緊急清理，以屬地為原則規劃分工權責以及後續處置之作業流程，並編纂本手冊提供相關權責單位參處。

目錄

前言	3
第一章 法源依據	5
第二章 處理天然災害漂流木應注意事項	33
第三章 漂流木處理作業流程圖	57
第四章 漂流木處理分工表	73
第五章 漂流木處理機關緊急聯絡窗口	115
附 錄	119
附錄一 防汛期前漂流木防救災整備作業	121
附錄二 處理天然災害漂流木查核表	123
附件一 漂流木處理報告單	124
附件二 檢尺明細表	125
附件三 集運漂流木搬運單	126
附件四 通訊標售公告	127
附錄三 具標售價值漂流木集運保管標準作業程序	128
附錄四 漂流木樹種簡易辨識原則	132
附錄五 汛期漂流木臨時檢查站設置及搬運查驗標準作業流程圖	142
附錄六 預防及處理竊取、侵占漂流木案件標準作業流程表	144
附錄七 漂流木處理宣傳懶人包	146

1

第一章 法源依據

第一章 法源依據

一、災害防救法——摘錄（民國 111 年 06 月 15 日修正）

第 27 條 為實施災害應變措施，各級政府應依權責實施下列事項：

- 一、災害警報之發布、傳遞、應變戒備、人員疏散、搶救、避難之勸告、災情蒐集、損失查報、優先使用傳播媒體與通訊設備傳播災情及緊急應變相關資訊。
 - 二、警戒區域劃設、交通管制、秩序維持及犯罪防治。
 - 三、消防、防汛及其他應變措施。
 - 四、受災民眾臨時收容、社會救助及弱勢族群特殊保護措施。
 - 五、受災兒童及少年、學生之應急照顧。
 - 六、危險物品設施及設備之應變處理。
 - 七、傳染病防治、廢棄物處理、環境消毒、食品衛生檢驗及其他衛生事項。
 - 八、搜救、緊急醫療救護及運送。
 - 九、協助相驗、處理罹難者屍體、遺物。
 - 十、民生物資與飲用水之供應及分配。
 - 十一、水利、農業設施等災害防備及搶修。
 - 十二、鐵路、道路、橋梁、大眾運輸、航空站、港埠、公用氣體與油料管線、輸電線路、電信、自來水及農漁業等公共設施之搶修。
 - 十三、危險建築物之緊急評估。
 - 十四、漂流物、沈沒品及其他救出物品之保管、處理。
 - 十五、災害應變過程完整記錄。
 - 十六、其他災害應變及防止擴大事項。
- 前項災害應變措施事項，各級政府應列入各該災害防救計畫。公共事業應依其災害防救業務計畫，實施有關災害應變事項。

第一項第十三款有關危險建築物緊急評估之適用災害種類、實施時機、處理人員、程序、危險標誌之張貼、解除及其他相關事項之辦法，由內政部定之。

- 第 39 條 因災害發生，致聯絡受災地區交通中斷或公共設施毀壞有危害民眾之虞，各級政府為立即執行搶通或重建工作，如經過都市計畫區、山坡地、森林、河川、國家公園或其他有關區域，得簡化行政程序，不受區域計畫法、都市計畫法、水土保持法、山坡地保育利用條例、森林法、水利法、國家公園法及其他有關法律或法規命令之限制。

前項簡化行政程序、不受有關法律或法規命令限制相關事項之辦法，由各該中央災害防救業務主管機關定之。

- 第 57 條 實施本法災害防救之經費，由各級政府按本法所定應辦事項，依法編列預算。

各級政府編列之災害防救經費，如有不敷支應災害發生時之應變措施及災後之復原重建所需，應視需要情形調整當年度收支移緩濟急支應，不受預算法第六十二條及第六十三條規定之限制。

前項情形，經行政院核定者，不受預算法第二十三條規定之限制。

二、森林法——摘錄（民國 110 年 05 月 05 日修正）

第 15 條

- 第 5 項 天然災害發生後，國有林竹木漂流至國有林區域外時，當地政府需於一個月內清理註記完畢，未能於一個月內清理註記完畢者，當地居民得自由撿拾清理。

第 44 條

- 第 1 項 國、公有林產物採取人應設置帳簿，記載其林產物種類、數量、出處及銷路。

- 第 45 條 凡伐採林產物，應經主管機關許可並經查驗，始得運銷；其伐採之許可條件、申請程序、伐採時應遵行事項及伐採查驗

之規則，由中央主管機關定之。

主管機關，應在林產物搬運道路重要地點，設林產物檢查站，檢查林產物。

前項主管機關或有偵查犯罪職權之公務員，因執行職務認為必要時，得檢查林產物採取人之伐採許可證、帳簿及器具材料。

第 50 條 竊取森林主、副產物者處六月以上五年以下有期徒刑，併科新臺幣三十萬元以上六百萬元以下罰金。

收受、搬運、寄藏、故買或媒介前項贓物者，處六月以上五年以下有期徒刑，併科新臺幣三十萬元以上三百萬元以下罰金。

前二項之森林主產物為中央主管機關公告之具高經濟或生態價值樹種之貴重木者，加重其刑至二分之一。

第一項及第二項之未遂犯罰之。

第 52 條 犯第五十條第一項之罪而有下列情形之一者，處一年以上七年以下有期徒刑，併科新臺幣一百萬元以上二千萬元以下罰金：

一、於保安林犯之。

二、依機關之委託或其他契約，有保護森林義務之人犯之。

三、於行使林產物採取權時犯之。

四、結夥二人以上或僱使他人犯之。

五、以贓物為原料，製造木炭、松節油、其他物品或培植菇類。

六、為搬運贓物，使用牲口、船舶、車輛，或有搬運造材之設備。

七、掘採、毀壞、燒燬或隱蔽根株，以圖罪跡之湮滅。

八、以贓物燃料，使用於礦物之採取，精製石灰、磚、瓦或其他物品之製造。

九、以砍伐、鋸切、挖掘或其他方式，破壞生立木之生長。

前項未遂犯罰之。

第一項森林主產物為貴重木者，加重其刑至二分之一。

前項貴重木之樹種，指具高經濟或生態價值，並經中央主管機關公告之樹種。

犯本條之罪者，其供犯罪所用、犯罪預備之物或犯罪所生之物，不問屬於犯罪行為人與否，沒收之。

第五十條及本條所列刑事案件之被告或犯罪嫌疑人，於偵查中供述與該案案情有重要關係之待證事項或其他正犯或共犯之犯罪事證，因而使檢察官得以追訴該案之其他正犯或共犯者，以經檢察官事先同意者為限，就其因供述所涉之犯罪，減輕或免除其刑。

三、水利法——摘錄（民國 112 年 11 月 29 日修正）

第 76 條 防汛緊急時，主管機關為緊急處置，得就地徵用關於搶護必需之物料、人工、土地，並得拆毀防礙水流之障礙物。

前項徵用之物料、人工、土地及拆毀之物，主管機關應於事後酌給相當之補償。

第 78-1 條 河川區域內之下列行為應經許可：

- 一、施設、改建、修復或拆除建造物。
- 二、排注廢污水或引取用水。
- 三、採取或堆置土石。
- 四、種植植物。
- 五、挖掘、埋填或變更河川區域內原有形態之使用行為。
- 六、圍築魚塭、插、吊蚵或飼養牲畜。
- 七、其他經主管機關公告與河川管理有關之使用行為。

第 91-2 條 依第五十四條之一第二項、第六十三條之五第二項、第七十八條之一或第七十八條之三第二項規定申請使用人，有下列情形之一者，廢止其許可：

- 一、違反第六十三條之五第一項、第六章有關禁止或應行辦理事項、第七十八條、第七十八條之三第一項、第八十條或第八十一條規定。
- 二、堰壩及水庫蓄水範圍內，有關使用管理或其他應遵行事項，違反依第五十四條之二所定之辦法。

- 三、海堤區域內，有關使用管理、防潮搶險、海堤安全之檢查與養護或其他應遵行事項，違反依第六十三條之六所定之管理辦法。
- 四、河川整治之規劃與施設、河防安全檢查與養護、河川防洪與搶險、河川區域之使用管理或其他應遵行事項，違反依第七十八條之二第一項所定之河川管理辦法。
- 五、排水設施管理之維護管理、防洪搶險、安全檢查、設施範圍之使用管理或其他應遵行事項，違反依第七十八條之四所定之管理辦法。
- 六、自取得許可之日，未經主管機關許可，逾六個月未使用。
- 七、經催繳未在通知期限內繳清使用費。
- 八、轉讓他人使用或未依許可內容或其範圍使用。
- 九、因故意或重大過失管理不當，致他人於其使用範圍，有違反許可使用內容或其範圍使用。
- 十、許可使用後，喪失申請資格。
- 十一、為水利設施整治、管理、公共使用或其他防救緊急危險之必要。

使用人有前項第八款所定未依許可內容或其範圍使用之情形，而廢止其許可對公益有重大危害之虞者，主管機關得不予廢止，限期令使用人改善；屆期未完成改善者，處新臺幣十五萬元以上三百萬元以下罰鍰，並得按次處罰。

依法撤銷許可或依第一項第一款至第九款規定廢止許可者，使用人有可歸責之事由時，於一年內不得再申請使用。

- 第 91-3 條 以竊取、毀壞或其他非法方法危害與公共安全有關之防水、洩水、蓄水、引水建造物主要設施或設備之功能正常運作者，處一年以上七年以下有期徒刑，得併科新臺幣一千萬元以下罰金。意圖危害國家安全或社會安定，而犯前項之罪者，處三年以上十年以下有期徒刑，得併科新臺幣五千萬元以下罰金。
- 前二項情形致釀成災患者，加重其刑至二分之一；因而致人於

死者，處無期徒刑或七年以上有期徒刑，得併科新臺幣一億元以下罰金；致重傷者，處五年以上十二年以下有期徒刑，得併科新臺幣八千萬元以下罰金。

第一項及第二項之未遂犯罰之。

第一項所定與公共安全有關之防水、洩水、蓄水、引水建造物之主要設施、設備，由中央主管機關會商相關目的事業主管機關，衡酌應辦理安全評估之防水、洩水、蓄水、引水建造物規模、通過流量、所在地區、影響民眾生命、身體、財產安全程度及影響經濟產業程度等因素公告之；其異動時，亦同。

四、商港法——摘錄（民國 112 年 06 月 28 日修正）

第 13 條 商港區域內之沉船、物資、漂流物，其打撈、清除應經商港經營事業機構、航港局或指定機關同意；所有人不依商港經營事業機構、航港局或指定機關公告或通知之限期打撈、清除者，由商港經營事業機構、航港局或指定機關打撈、清除。所有人不明，無法通知者，亦同。

商港區域內之沉船、物資、漂流物之位置，在港口、船席或航道致阻塞進出口船舶之航行、停泊，必須緊急處理時，得逕由商港經營事業機構、航港局或指定機關立即打撈、清除。

前二項由商港經營事業機構、航港局或指定機關打撈、清除之沉船、物資、漂流物，所有人不於商港經營事業機構、航港局或指定機關通知限期內繳納打撈、清除費用後領回或所有人不明者，由商港經營事業機構、航港局或指定機關公告拍賣；其拍賣所得價金，除抵繳打撈、清除費用外，其餘發還所有人或保管公告招領。經公告滿六個月後仍無權利人領取時，由商港經營事業機構、航港局或指定機關取得所有權。

第 14 條 經由水溝、下水道或其他放流設施排入商港區域之廢棄物、有害物質、污水，其使用人或管理人，應於出口處設置柵欄或防污設施，並應將其所攔集之廢棄物清除之。

前項使用人或管理人不為設置或清除時，國際商港由商港經營

事業機構通報航港局會商有關機關，責令限期採取適當之處理措施，或由商港經營事業機構逕行清除；國內商港由航港局或指定機關辦理，所需清除費用，由該使用人或管理人負擔。

- 第 41 條 商港經營事業機構、航港局或指定機關應擬訂災害防救業務計畫，報請主管機關核定之。

前項計畫應定期檢討，必要時，得隨時為之。

商港區域內發生災害或緊急事故時，商港經營事業機構、航港局或指定機關得動員商港區域內各公民營事業機構之人員及裝備，並應配合有關機關之指揮及處理。

商港區域內各公民營事業機構應配合商港經營事業機構、航港局或指定機關實施災害防救演習及訓練。

- 第 53 條 船舶於商港區域外因海難或其他意外事故致擱淺、沉沒或故障漂流者，航港局應命令船長及船舶所有人採取必要之應變措施，並限期打撈、移除船舶及所裝載貨物至指定之區域。

前項情形，必要時，航港局得逕行採取應變或處理措施；其因應變或處理措施所生費用，由該船舶所有人負擔。

第一項擱淺、沉沒或故障漂流船舶之船長及船舶所有人未履行移除前或有不履行移除之虞，航港局得令船舶所有人提供相當額度之財務擔保。未提供擔保前，航港局得限制相關船員離境。

- 第 54 條 打撈沉船或物資及為船舶解體等相關作業時，應將委託合約及作業計畫，報請航港局核准後，始得作業。

前項所定作業計畫，應包括申請人、基本資料、位置、數量、工作方式、防止油污染措施、勞工安全衛生措施及施工期間。

沉船或物資所有人不明者，航港局應將其基本資料、位置、數量公告三個月屆滿後，始得核准打撈。

沉船或物資所有人無法通知或未於通知期限內打撈者，準用前項規定。

- 第 55 條 從事打撈沉船或物資及為船舶解體等相關作業時，應依航港局核准之作業計畫施工，不得損害港灣航道各項設施或影響船舶航行安全。

前項作業未能如期完工，應於期限屆滿七日前敘明理由，申請展期。

第 56 條 打撈沉船或物資及為船舶解體等相關作業，應於作業前或開始作業日之次日，以書面通知航港局作業之起迄日期。

前項作業完成後，由申請人報請航港局會商相關機關、事業或團體核定完工。

五、漁港法——摘錄（民國 95 年 1 月 27 日修正）

第 17 條 漁港區域內之沉船、物資、漂流物、污染物及船筏，有危害、妨礙進出船舶航行、停泊或污染漁港區域之虞或情形者，主管機關得依下列方式處理：

一、通知沉船、物資、漂流物、污染物及船筏所有人限期打撈清除；屆期末打撈清除者，視同廢棄物逕予清除。

二、因時間急迫，必須緊急處理者，逕予打撈清除。

前項第一款之所有人不明或無法通知者，以公告方式為之。

第一項各款所需之費用，由所有人負擔。

第 19 條 在漁港區域內為下列行為者，應向主管機關申請核准：

一、打撈沉船、物資或漂流物。

二、設置浮標、立標。

三、在水面浮標、立標及其他航路標誌上，栓繫繩纜或船具。

四、採探礦或採取土石。

五、拆解船舶。

六、試俾。

七、在漁港區域陸地上放置船舶或其他物料。

八、敷設、變更或拆除給水、給油、排水、電力、電信、瓦斯等管道及設備。

九、疏浚工程。

十、開闢及修建道路。

十一、爆破作業。

十二、其他經主管機關基於維護漁港安全、環境衛生及船舶航行需要，公告應經核准之行為。

前項核准得為附款，其因漁港建設需要或妨礙漁港安全及管理，主管機關得變更或廢止之。

六、發展觀光條例（民國 111 年 05 月 18 日修正）

第 10 條 主管機關得視實際情形，會商有關機關，將重要風景或名勝地區，勘定範圍，劃為風景特定區；並得視其性質，專設機構經營管理之。

依其他法律或由其他目的事業主管機關劃定之風景區或遊樂區，其所設有關觀光之經營機構，均應接受主管機關之輔導。

七、廢棄物清理法——摘錄（民國 106 年 6 月 14 日修正）

第 11 條 一般廢棄物，除應依下列規定清除外，其餘在指定清除地區以內者，由執行機關清除之：

一、土地或建築物與公共衛生有關者，由所有人、管理人或使用人清除。

二、與土地或建築物相連接之騎樓或人行道，由該土地或建築物所有人、管理人或使用人清除。

三、因特殊用途，使用道路或公共用地者，由使用人清除。

四、火災或其他災變發生後，經所有人拋棄遺留現場者，由建築物所有人或管理人清除；無力清除者，由執行機關清除。

五、建築物拆除後所遺留者，由原所有人、管理人或使用人清除。

六、家畜或家禽在道路或其他公共場所便溺者，由所有人或管理人清除。

七、化糞池之污物，由所有人、管理人或使用人清除。

八、四公尺以內之公共巷、弄路面及水溝，由相對戶或相鄰戶

分別各半清除。

九、道路之安全島、綠地、公園及其他公共場所，由管理機構清除。

八、中華民國刑法——摘錄（民國 112 年 12 月 27 日）

第 337 條（侵占遺失物罪）

意圖為自己或第三人不法之所有，而侵占遺失物、漂流物或其他離本人所持有之物者，處一萬五千元以下罰金。

九、民法——摘錄（民國 110 年 01 月 20 日修正）

第 802 條 以所有之意思，占有無主之動產者，除法令另有規定外，取得其所有權。

第 803 條 拾得遺失物者應從速通知遺失人、所有人、其他有受領權之人或報告警察、自治機關。報告時，應將其物一併交存。但於機關、學校、團體或其他公共場所拾得者，亦得報告於各該場所之管理機關、團體或其負責人、管理人，並將其物交存。前項受報告者，應從速於遺失物拾得地或其他適當處所，以公告、廣播或其他適當方法招領之。

第 804 條 依前條第一項為通知或依第二項由公共場所之管理機關、團體或其負責人、管理人為招領後，有受領權之人未於相當期間認領時，拾得人或招領人應將拾得物交存於警察或自治機關。

警察或自治機關認原招領之處所或方法不適當時，得再為招領之。

第 805 條 遺失物自通知或最後招領之日起六個月內，有受領權之人認領時，拾得人、招領人、警察或自治機關，於通知、招領及保管之費用受償後，應將其物返還之。

有受領權之人認領遺失物時，拾得人得請求報酬。但不得超過其物財產上價值十分之一；其不具有財產上價值者，拾得人亦得請求相當之報酬。

有受領權人依前項規定給付報酬顯失公平者，得請求法院減少或免除其報酬。

第二項報酬請求權，因六個月間不行使而消滅。

第一項費用之支出者或得請求報酬之拾得人，在其費用或報酬未受清償前，就該遺失物有留置權；其權利人有數人時，遺失物占有人視為全體權利人占有。

第 805-1 條 有下列情形之一者，不得請求前條第二項之報酬：

一、在公眾得出入之場所或供公眾往來之交通設備內，由其管理人或受僱人拾得遺失物。

二、拾得人未於七日內通知、報告或交存拾得物，或經查詢仍隱匿其拾得遺失物之事實。

三、有受領權之人為特殊境遇家庭、低收入戶、中低收入戶、依法接受急難救助、災害救助，或有其他急迫情事者。

第 806 條 拾得物易於腐壞或其保管需費過鉅者，招領人、警察或自治機關得為拍賣或逕以市價變賣之，保管其價金。

第 810 條 拾得漂流物、沈沒物或其他因自然力而脫離他人占有之物者，準用關於拾得遺失物之規定。

十、水災災區民眾安置或重建簡化行政程序辦法

(民國 112 年 01 月 04 日修正)

第 4 條 各級政府為安置受災戶興建臨時住宅或為救災及重建需要臨時堆置營建剩餘土石方時，不受非都市土地使用管制規則第六條之限制，並應函請直轄市或縣（市）政府將臨時使用用途及期限等資訊，依相關規定程序登錄於土地參考資訊檔；各級政府應依限拆除恢復原狀。

前項從事水土保持法第十二條第一項規定行為，應擬具水土保持計畫者，得以簡易水土保持申報書代替水土保持計畫，經同法第六條及第條之一之專業技師簽證後，由當地水土保持主管機關審核及監督實施。

第一項土地位屬森林區域者，其使用土地或伐採林產物，應先通知林業主管機關、管理人或所有權人派員會勘同意後施工，並於事後依森林法第六條、第九條至第十一條，第十五條、第

三十條及第四十五條規定補辦程式；程式未補辦完成前，伐採之林產物不得搬出森林區域。

第一項臨時住宅之興建，免依環境影響評估法實施環境影響評估。

十一、水災災區交通搶通或公共設施重建簡化行政程序辦法

(民國 111 年 12 月 19 日修正)

第 4 條 各級政府為執行交通搶通或公共設施重建，興建臨時通路或設施時，不受非都市土地使用管制規則第六條規定之限制，並應函請直轄市或縣（市）政府將臨時使用用途及期限等資訊，依相關規定程序登錄於土地參考資訊檔；各級政府應依限拆除恢復原狀。

興建前項臨時通路或設施，依水土保持法第十二條第一項規定，應擬具水土保持計畫者，得以簡易水土保持申報書代替水土保持計畫，經同法第六條及第六條之一之專業技師簽證後，由當地水土保持主管機關審核及監督實施。

第一項土地位屬森林區域者，其使用土地或伐採林產物，應先通知林業主管機關、管理人或所有權人派員會勘同意後施工，並於事後依森林法第六條、第九條至第十一條、第十五條、第三十條及第四十五條規定補辦程序；程序未補辦完成前，伐採之林產物不得搬出森林區域。

十二、風災震災火災爆炸災害災區民眾安置或重建簡化行政程序辦法

(民國 111 年 10 月 27 日修正)

第 3 條 各級政府為安置受災戶興建臨時住宅，或為救災及重建需要臨時堆置營建剩餘土石方時，不受非都市土地使用管制規則第六條之限制，並應函請直轄市或縣（市）政府將臨時使用用途及期限等資料，依相關規定程序登錄於土地參考資訊檔；各級政府應依限拆除恢復原狀。

前項從事水土保持法第十二條第一項規定行為，應擬具水土保持計畫者，得以簡易水土保持申報書代替水土保持計畫，經同

法第六條及第六條之一之專業技師簽證後，由當地水土保持主管機關審核及監督實施。

第一項土地位屬森林區域者，其使用土地或伐採林產物，應先通知林業主管機關、管理人或所有權人派員會勘同意後施工，並於事後依森林法第六條、第九條至第十一條、第十五條、第三十條及第四十五條規定補辦程序；程序未補辦完成前，伐採之林產物不得搬出森林區域。

第一項臨時住宅之興建，免依環境影響評估法實施環境影響評估。

十三、風災震災火災爆炸災害災區交通搶通或公共設施重建簡化行政程序 辦法（民國 111 年 11 月 21 日修正）

第 3 條 各級政府為執行交通搶通或公共設施重建，興建臨時通路或設施時，不受非都市土地使用管制規則第六條之限制，並應函請直轄市或縣（市）政府將臨時使用用途及期限等資料，依相關規定程序登錄於土地參考資訊檔；各級政府應依限拆除恢復原狀。

前項臨時通路或設施，依水土保持法第十二條第一項規定，應擬具水土保持計畫者，得以簡易水土保持申報書代替水土保持計畫，經同法第六條及第六條之一之專業技師簽證後，由當地水土保持主管機關審核及監督實施。

第一項土地位屬森林區域者，其使用土地或伐採林產物，應先通知林業主管機關、管理人或所有權人派員會勘同意後施工，並於事後依森林法第六條、第九條至第十一條、第十五條、第三十條及第四十五條規定補辦程序；程序未補辦完成前，伐採之林產物不得搬出森林區域。

十四、國有林林產物處分規則——摘錄（民國 102 年 12 月 6 日修正）

第 1 條 本規則依森林法（以下簡稱本法）第十五條第三項規定訂定之。

第 2 條 國有林林產物（以下簡稱林產物）之處分，由管理經營機關辦理之。

第 3 條 林產物分為下列二種：

- 一、主產物：指生立、枯損、倒伏之竹木及餘留之根株、殘材。
- 二、副產物：指樹皮、樹脂、種實、落枝、樹葉、灌藤、竹筍、草類、菌類及其他主產物以外之林產物。

第 4 條 管理經營機關處分林產物之方式如下：

- 一、直營：依照國有林各事業區經營計畫，直接採取。
- 二、標售：依照國有林各事業區經營計畫，指定區域公告標售採取。
- 三、專案核准：不適用於標售者，得專案核准採取。

第 10 條 標售林產物，應由管理經營機關先期公告。

前項公告，應載明下列事項：

- 一、標售林產物之位置、面積、材積、樹種、材種、作業方式、採運期限。
- 二、投標及開標之日期、地點。
- 三、其他與標售有關之事項。

第 11 條 標售之林產物，於必要時得於前條公告中宣告附帶條件，責令承採人依主管機關核定之樹種、規格、價格、數量、交貨期限及地點，售予指定之買主，承採人不得拒絕。

第 12 條 林產物之標售，除利用材積未滿一百立方公尺、竹類及其他不屬處分林木者外，其投標人應具下列各款條件者，始得參加投標：

- 一、公司、行號證照載有經營伐木業務。
- 二、資本額在新台幣三百萬元以上。
- 三、負責人未經宣告破產或受禁治產宣告。
- 四、負責人員備下列資格之一，或聘用具備第一目至第三目資格之一人員擔任技術工作。

(一)具林業（森林）技師資格或高等考試林業科考試及格者。

(二)具大專森林科系畢業或普通考試林業科考試及格，有二年以上從事林產業務經驗者。

(三)具高農森林科畢業，有四年以上從事林產業務經驗者。

(四)有六年以上從事林產業務經驗者。

(五)曾經經營伐木業務，其採運搬出材積達四千立方公尺以上者。

五、未因違反森林法令或林產物採運契約，經管理經營機關停止或取消林產物投標資格者。

前項第四款第二目至第四目所稱林產業務經驗，係指具有主管機關林業技術人員服務證明或曾任伐木公司、行號之現場主任以上人員報經主管機關核定有案者而言。

第 13 條 投標林產物得標後或於契約存續期間，其證照之登記內容有變更時，應於事實發生後十五日內敘明變更事項及原因，報管理經營機關備查。如無力繼續經營或因其他事故必須轉讓他人者，應申請管理經營機關同意。

第 14 條 林產物有下列情形之一，得專案核准採取：

一、管理經營機關經營林業自用者。

二、林業試驗研究自用者。

三、政府為搶修緊急災害須用者。

四、為租地造林與保育竹林而採取竹木及竹筍者。

五、伐木作業附帶用材，須就地採取，經查明屬實者。

六、伐木、造林、探礦、採礦、採取土石及公共工程，為排除障礙，須採取竹木，經查明屬實者。

七、原住民造林開墾，為排除障礙，須採取竹木，經查明屬實者。

八、原住民為生產上之必要，其建造自住房屋、自用家具及農具用材（以下簡稱原住民自用材）須用者。

九、公營事業機構為建設公共工程須就地採取者。

十、採取副產物或藥用林產物者。

十一、政府機關為修建山地辦公處或公共設施(以下簡稱山地公共設施用材)須用者。

十二、打撈漂流竹木者。

依前項第七款、第八款及第十一款核准採取者，以原住民保留地內之竹木為限，採取人須取具當地鄉(鎮、市、區)公所之證明。

第一項各款之核准，不受第五條第一項年度採伐計畫之限制。但第四款竹材超過二萬枝及第六款、第七款之造林障礙木每公頃材積平均超過三十立方公尺或竹材超過二萬枝者，應受第五條第一項年度採伐計畫之限制。

第一項第十款之情形，管理經營機關應按其生產季節核定之，每案最多以十個林班為限；有二人以上之申請者時，應以標售或比價方式行之。

其申請者為林班轄屬之鄉(鎮、市、區)原住民、原住民族部落或登記有案之原住民族團體者，得優先比價或議價。

第一項第十二款之情形，申請者為漂流竹木所在地之鄉(鎮、市、區)之原住民族部落、登記有案之原住民族團體或居住並設籍於當地之原住民，應取得當地鄉(鎮、市、區)公所出具之身分及傳統文化、祭儀或自用等用途所需之證明文件，就一定比率數量之特定樹種木材，得申請優先核准專案採取。

前項特定樹種木材及其一定比率之數量，由管理經營機關公告之。

第 17 條 凡申請專案核准採取者，應向管理機關申請之。

十五、林產物伐採查驗規則——摘錄(民國 107 年 12 月 04 日修正)

第 1 條 本規則依森林法(以下簡稱本法)第四十五條第一項規定訂定之。

第 12 條 國有林、公有林及私有林之林產物伐採查驗依本規則辦理。
本規則所稱林產物伐採之查驗，包括下列各種查驗：

- 一、林產物放行查驗。
- 二、林產物搬運查驗。
- 三、伐採跡地查驗。

第 13 條 林產物伐採查驗之分工如下：

- 一、放行及伐採跡地之查驗，由原許可伐採林產物之主管機關為之。
- 二、林產物搬運之查驗，由林產物檢查站為之，主管機關並得組機動查驗隊實施之。

第 14 條 林產物之查驗印，由中央主管機關鑄造，交由各查驗機關保管使用。查驗印包括下列各種：

- 一、調查印：林產物伐採材積調查時，對於針（闊）葉樹之貴重木、擇伐木或間（疏）伐木辦理每木調查之用。但人工林林單單純採樣區調查者，其樣區內立木實施每木調查時，得以噴漆、繫繩或其他簡易註記方式替代調查印。
- 二、障礙木查印：調查障礙木、附帶用材或漏查木之用。
- 三、界木印：標示林產物伐採區域界木之用。
- 四、放行印：放行木材查驗之用。
- 五、封查印：調查竊取、擅伐或誤伐木材及其根株之用。
- 六、跡地檢查印：伐採作業完竣跡地查驗之用。

第 15 條 林產物經造材集中於伐採區域或土場後，採取人應向該管主管機關申請放行查驗，經烙打放行印後，始得搬運。

第 16 條 林產物之放行查驗，依下列規定辦理：

- 一、租地造林以外之國有林：
 - (一)放行查驗應在許可伐採區域或指定土場為之；採取人得分次申請放行查驗。
 - (二)主產物末端口徑二十公分以上或天然生針（闊）葉樹貴重木末端口徑十二公分以上者，採取人應每支編號，使用依本法第四十四條第二項選定之印章，並經查驗人員烙打放行印。

(三)經查驗放行完竣之林產物，主管機關應填具林產物放行查驗明細表，並分別發交林產物檢查站及採取人。

二、租地造林之國有林、公、私有林：

(一)採取人應填具搬運申請書，送請查驗機關於伐採區域或指定土場為放行查驗；公有林之林產物，採取人應依前款第二目規定辦理。

(二)查驗人員應在木材上加蓋放行印，並在採運許可證背面填明查驗放行數量及加蓋查驗人員印章後，交由採取人持作搬運憑證。

三、副產物、竹材、枝梢材、末端口徑二十公分以下之疏伐木、廢材、工業原料材與不便分別編號及烙印者，得分組以衡量查驗放行。但經檢查站過磅時，以過磅數量為準。

四、副產物依種類之不同，適用各該種類之單位規格。

第 17 條 林產物放行查驗之木材材種規格區分基準，依中華民國國家標準「木業」類別項下相關規定辦理。

第 18 條 林產物之搬運查驗，依下列規定辦理：

一、租地造林以外之國有林林產物搬運前，採取人應依據林產物種類自行填具林產物搬運單（如附表四、附表五），於通過林產物檢查站時，停車將搬運單提交檢查，經林產物檢查站查對與林產物明細表相符後蓋章放行；林產物搬運單一式三聯，第一聯存林產物檢查站，第二聯存中央主管機關，第三聯由採取人執存。

二、租地造林之國有林、公有林及私有林林產物搬運經林產物檢查站時，應出示放行查驗機關驗印搬運憑證，經核對相符後，蓋章放行。

三、搬運林產物如通過一處以上之林產物檢查站時，由首站依照前款規定辦理，其後之各站或查驗隊憑搬運單核對相符後蓋章放行。

四、在市場出售之林產物或木材製品，憑統一發票查驗。

五、林業管理經營機關直營採取之林產物，應作搬運記號，並填具直營林產物搬運單隨車受檢，於出售時烙打放行印。

第 20 條 經督導或查驗人員發現有違反本法或本規則時，應迅速報請各該主管機關處理。如有涉及刑責者，應即聯繫當地警察機關依法偵辦，並妥善保存有關證物。

十六、河川管理辦法——摘錄（民國 113 年 02 月 06 日修正）

第 2 條 本辦法所稱河川，指依中央主管機關認定其屬於水資源開發或國土保育或區域發展關係重大之水系，並經公告之水道。

前項河川依其管理權責，分為中央管河川、直轄市管河川及縣(市)管河川三類。

河川起迄點規定如下：

一、河川水系之主支流經主管機關公告界點者，其主流起迄點為主流界點以下至出海口；支流起迄點為支流界點以下至其幹流之匯流口；河川界點上游及未經公告界點之支流不屬河川。

二、河川水系之主支流均未經公告河川界點者，河川之起迄點，自源頭至出海口，含其主、支流全部。

前項河川不包括排水管理辦法規定之區域排水起迄點及其上游。

第 3 條 本辦法所稱河川管理，指下列事項：

一、河川治理計畫之規劃、設計、施工。

二、河川區域之劃定與變更。

三、土石可採區之劃定。

四、河川環境管理計畫之訂定。

五、河防建造物之管理。

六、河川之巡防與違法危害河防事件之取締及處分。

七、河川使用申請案件之受理、審核、許可、廢止、撤銷及使用費之徵收。

八、治理計畫用地之取得。

九、防汛、搶險。

十、其他有關河川管理行政事務。

第 4 條 中央、直轄市及縣（市）管河川之管理機關，應依前條辦理河川管理事項。

前項管理機關，在中央為經濟部水利署（以下簡稱水利署），並由水利署所屬河川分署（以下簡稱河川分署）執行其轄管之河川管理工作。

第 18 條 防汛期間為每年五月一日至十一月三十日。

防汛期間直轄市、縣（市）管理機關應就所轄河川範圍，分別組織防汛搶險隊（以下簡稱搶險隊），或輔導鄉（鎮、市、區）公所成立之。

十七、海堤管理辦法——摘錄（民國 112 年 12 月 20 日修正）

第 1 條 本辦法依水利法（以下簡稱本法）第六十三條之六規定訂定之。

第 2 條 本辦法用詞含義如下：

一、海堤：建造在沿海之堤防及其所屬防洪、禦潮閘門或其他附屬建造物或建於沿海感潮範圍內之河口防堤或其他以禦潮為主要目的之各種防護設施。

二、海堤區域：指從海堤堤肩線向外一百五十公尺至堤內堤防用地及應實施安全管制之土地或其他海岸禦潮防護措施之必要範圍。但海堤堤肩線向外一百五十公尺範圍內，超過負五公尺等深線者，以負五公尺等深線處為準。

三、整建：指海堤之新建、加高、培厚及延長工程。

四、維護：指海堤之輕微修繕及保養。

五、養護：指海堤之歲修及災害修護。

六、堤防用地：指預定堤防用地、已建築及其附屬建造物與水防道路用地。

七、水防道路：指便利防汛、搶險運輸所需之道路及側溝，並

為堤防之一部。

八、堤內：堤防臨陸面，即堤後。

九、堤外：堤防臨海面，即堤前。

第 3 條 海堤種類規定如下：

一、一般性海堤：用於維護國土及人民生命財產安全之海堤。

二、事業性海堤：用於保護其特定目的事業之海堤。

第 4 條 本辦法所稱管理機關，在中央為經濟部水利署，並由各該海堤所在水利署所屬河川分署執行各項管理事項；在直轄市為直轄市政府；在縣（市）為縣（市）政府，或由其設置機關管理之。事業性海堤之整建、維護、防汛搶險、養護及其他有關事宜，由各該目的事業主管機關或事業機構辦理。

十八、森林法第五十二條第四項所定貴重木之樹種

（行政院農業委員會中華民國 104 年 7 月 10 日農林務字第 1041741162 號公告訂定）

中文名稱 Chinese common name	學 名 Scientific name
紅 檜	<i>Chamaecyparis formosensis</i>
臺灣扁柏	<i>Chamaecyparis obtusa</i> var. <i>formosana</i>
臺灣肖楠	<i>Calocedrus macrolepis</i> var. <i>formosana</i>
臺 灣 杉	<i>Taiwania cryptomerioides</i>
巒大杉（香杉）	<i>Cunninghamia konishii</i>
南洋紅豆杉 （臺灣紅豆杉）	<i>Taxus sumatrana</i>
櫟（臺灣櫟）	<i>Zelkova serrata</i>
烏 心 石	<i>Michelia compressa</i>
牛 樟	<i>Cinnamomum kanehirae</i>
臺灣檫樹	<i>Sassafras randaiense</i>
黃 連 木	<i>Pistacia chinensis</i>
毛 柿	<i>Diospyros philippensis</i>

十九、海洋委員會海巡署組織——摘錄（民國 104 年 07 月 01 日修正）

- 第 1 條 海洋委員會為辦理海域及海岸巡防業務，特設海巡署（以下簡稱本署）。
- 第 2 條 本署掌理下列事項：
- 一、海洋權益維護之規劃、督導及執行。
 - 二、海事安全維護之規劃、督導及執行。
 - 三、入出港船舶或其他水上運輸工具及通商口岸人員之安全檢查。
 - 四、海域至海岸、河口、非通商口岸之查緝走私、防止非法入出國及其他犯罪調查。
 - 五、公海上對中華民國船舶或依國際協定得登檢之外國船舶之登臨、檢查及犯罪調查。
 - 六、海域與海岸巡防涉外事務之協調、調查及處理。
 - 七、海域及海岸之安全調查。
 - 八、海岸管制區之安全維護。
 - 九、海巡人員教育訓練之督導、協調及推動。
 - 十、其他海岸巡防事項。
- 第 5 條 本署之次級機關及其業務如下：
- 一、各地區分署：執行轄區之海域及海岸巡防事項。
 - 二、偵防分署：執行海域、海岸犯罪及安全調查事項。

二十、臺灣林產品生產追溯管理作業規範——摘錄

（民國 108 年 9 月 20 日訂定）

- 第 1 條 行政院農業委員會（以下簡稱本會）為強化生產者之產品合法性責任，發給臺灣林產品生產追溯條碼（以下簡稱追溯條碼，圖樣如附件一），揭露生產者資訊，區隔國產及進口林產品，促進合法林產品交易及在地生產、在地消費，特訂定本規範。
- 第 3 條 申請對象如下：

- 一、學校或學校之實（試）驗林。
- 二、林（農）業企業機構或農民團體（林業合作社）。
- 三、森林所有人。
- 四、林產加工經營業者。
- 五、木工文藝創作者。
- 六、其他經本會專案核准者。

第 5 條 申請、審查及發放程序如下：

一、申請作業：

申請者應於「臺灣林產品生產追溯系統」（以下簡稱生產追溯系統，網址 <https://qrc.forest.gov.tw>）完成資料登錄，列印「臺灣林產品生產追溯條碼申請表」，並檢附下列文件，郵寄或親送至初審單位提出申請。

1. 身分證明文件：

- (1)森林所有人、木工文藝創作者：國民身分證（以下簡稱身分證）影本。
- (2)學校或學校之實（試）驗林、林業合作社、林（農）企業機構或農民團體、林產加工經營業者：負責人或代表人之身分證影本、設立登記文件（具統一編號或許可立案之字號）影本。
- (3)依第三點第七款規定，經本會專案核准者，檢附本會核准文件之影本。

2. 個人資料之蒐集、處理、利用同意書

3. 臺灣林產品生產追溯條碼使用契約書，並經申請者簽章。

4. 其他經審查單位指定之文件。

二、初審作業：

初審單位（本會指定或遴選之團體 / 機構）應核對申請書表（包括申請表、身分證明文件、同意書、契約書及其他

文件等)及生產追溯系統登載資料是否完備,並於受理後十個工作日內完成初審作業。經初審符合者,將該申請書表送本會林業及自然保育署辦理複審。初審不符合者,以電子郵件、簡訊或郵寄紙本方式通知申請者於接獲通知之翌日起十五個工作日內補正;屆期末補正者,視同放棄並退還其申請書表。

三、複審作業：

1. 複審單位(本會林業及自然保育署)應確認初審單位所送申請書表無誤,並審查申請者及產品簡介之妥適性,於收件後十個工作日內完成複審作業。
2. 經複審符合者,由複審單位與申請者簽訂契約書,並送請追溯條碼發放管理單位(以下簡稱發放管理單位)辦理發放作業,申請書表由複審單位留存備查。
3. 複審不符合者,以電子郵件、簡訊或郵寄紙本方式通知申請者並副知初審單位,於接獲通知之翌日起十五個工作日內補正送初審單位;屆期末補正者,視同放棄並退還其申請書表。

四、發放作業：

1. 通過複審者,由發放管理單位依申請者選定之傳送方式,於三個工作日內透過生產追溯系統以電子郵件、簡訊或郵寄紙本方式,寄送驗證碼給申請者,申請者登入生產追溯系統並經系統驗證無誤後,自行下載追溯條碼電子檔。
2. 前揭發放管理單位,由本會指定或遴選相關團體或機構為之。發放管理單位應訂定相關作業規定,報請本會核定後實施。

第 8 條 追溯條碼之使用及管制規定如下：

- 一、申請者使用追溯條碼,限於其在生產追溯系統所登載之產品,並應以印製黏貼或套印等方式,用於其生產、集貨、運銷之林產物及林產加工品本身或包裝資材上。但以散裝

裸賣方式銷售或廣告行銷，得以告示牌或其他方式進行行銷、宣傳行為，不受前開使用方式限制。

- 二、申請者使用條碼，以其能對最終銷售型態負完全責任之林產物及林產加工品為限。
- 三、追溯條碼不得轉借他人使用，申請者應妥善管理以防止他人冒用。

第 10 條 追溯條碼之暫停、終止使用及處置規定如下：

申請者除依第七點規定申請終止使用追溯條碼外，倘經依前點規定辦理相關查核（證）結果，確有下列情形之一者，分別按其訂方式處理：

- 一、經實地查證確認申請者已不再使用追溯條碼，由複審單位終止其使用權利及註銷追溯條碼，並由發放管理單位通知申請者、初審單位、複審單位，且公布於生產追溯系統。申請者得於接獲通知之翌日起十五個工作日內向複審單位申復。
- 二、產品標示查核有網頁內容與外包裝資訊不符或網頁資料內容不合宜者，由查核單位通知複審單位暫停其使用追溯條碼，並由發放管理單位通知申請者於接獲通知翌日起十五個工作日內改正及公布於生產追溯系統。申請者應於改正期屆滿前向複審單位申請恢復使用；屆期未改正者，由複審單位逕予終止其使用權利及註銷追溯條碼，並由發放管理單位通知申請者、初審單位、複審單位，且公布於生產追溯系統。
- 三、經終止使用追溯條碼權利之使用者，須經一年以上之改善期間，始得重新申請。
- 四、經暫停或終止使用追溯條碼之申請者，應收回或塗銷已黏貼（或套印）、印製於告示牌或其他使用方式之追溯條碼。
- 五、有冒用或仿冒情事、或經暫停或終止仍繼續使用追溯條碼者，依刑法等相關法規追究相關責任。

2

第二章 處理 天然災害 漂流木 應注意事項

第二章 處理天然災害漂流木 應注意事項

- 中華民國 94 年 7 月 4 日行政院農業委員會農授林務字第 0941740628 號函頒訂定
- 中華民國 96 年 6 月 21 日行政院農業委員會農林務字第 0961740798 號函修正
- 中華民國 98 年 7 月 14 日行政院農業委員會農林務字第 0981740927 號函修正第三點規定
- 中華民國 99 年 5 月 20 日行政院農業委員會農林務字第 0991741113 號函修正
- 中華民國 99 年 11 月 30 日行政院農業委員會農林務字第 0991742000 號函修正第三點規定
- 中華民國 100 年 6 月 27 日行政院農業委員會農林務字第 1001741204 號函修正第三點規定
- 中華民國 102 年 5 月 29 日行政院農業委員會農林務字第 1021741462 號函修正第三點及第六點附表三、第七點附件四規定
- 中華民國 104 年 5 月 20 日行政院農業委員會農林務字第 1041741034 號函修正
- 中華民國 105 年 5 月 24 日行政院農業委員會農林務字第 1051606057 號函修正第七點、第六點附表三規定
- 中華民國 108 年 6 月 13 日行政院農業委員會農林務字第 1081740328 號函修正第七點規定
- 中華民國 109 年 5 月 22 日行政院農業委員會農林務字第 1091740174B 號令修正第三點、第九點及第五點附件二規定
- 中華民國 111 年 5 月 9 日行政院農業委員會農林務字第 1111740009 號令修正第一點、第三點、第九點及第五點附件二規定
- 中華民國 113 年 6 月 7 日農業部農林業字第 1132440206 號令修正

一、農業部（以下簡稱本部）為執行森林法第十五條第五項規定辦理天然災害漂流竹木（以下簡稱漂流木）處理，及實施災害防救法第二十七條第一項第十四款所定漂流物保管、處理之應變措施，特訂定本注意事項。

二、森林法第十五條第五項用詞定義如附表一。

三、漂流木處理之分工及應辦事項，依附表二辦理。

本部林業及自然保育署（以下簡稱林業保育署）各地區分署或直轄市、縣（市）政府應公告當地居民得自由撿拾清理漂流木；參考範本如附件一。

四、清理費用：由清理單位依災害防救法第五十七條規定，由各級政府依法編列預算辦理。

五、國有漂流木漂流出國有林區域外，應依下列規定辦理：

(一) 處分：依國有林產物處分規則辦理。

(二) 查驗：依林產物伐採查驗規則辦理。

前項漂流木處理標準作業程序，如附件二；集運漂流木搬運單格式，如附件三。

六、國有林區域外漂流木，標售所得由林業保育署各地區分署及直轄市、縣（市）政府，依下列方式辦理：

(一) 烙有國有記號者，其標售所得應依國有財產法第七條規定全數解繳國庫。

(二) 未烙有國有記號者，各直轄市、縣（市）政府及相關單位處理方式如下：

1. 分配比率：

(1) 標售所得扣除生產費後，由中央及直轄市、縣（市）政府（或其他清理單位）各百分之五十之比率分配。

(2) 依預算法第五十九條規定各清理單位應將生產費支出及標售所得收入分別列帳，不得收支坐抵。

2. 執行方式：

(1) 生產費高於標售所得時，該標售所得即全額交由清理單位列為當年度收入帳。

(2) 標售所得扣除生產費後，尚有餘額者，其餘額之百分之五十應解繳國庫、百分之五十交由直轄市、縣（市）政府（或其他清理單位）列為當年度收入帳。至前揭標售所得中屬生產費之額度，交由漂流木清理單位一併列為當年度收入帳。

(三) 漂流木標售所得分配詳如附表三。

七、海上漂流木由漁民打撈者，進港後應由海巡機關、警察機關、自治機關或該港區（漁港）管理機關（構）通知林業保育署各地區分署或直轄市、縣（市）政府人員判識，並依下列方式辦理：

(一) 烙有國有、公有記號或足以認定為國有林、公有林漂流者，由當地林業保育署各地區分署或直轄市、縣（市）政府認領運回集中保管，並依民法第八百零五條準用第八百零五條規定，給予打撈者林產物價金

之十分之一以為報酬。

- (二) 烙有私有記號或無法判定權屬者，依民法第八百十條準用關於拾得遺失物之規定，由漁民交存於自治機關，並由自治機關公告招領。

依前項第二款規定，自治機關於辦理漂流木公告招領期間，得洽由該港區（漁港）管理機關（構）、直轄市、縣（市）政府或林業保育署各地區分署保管漂流木。

海上漂流木處理流程圖詳如附件四。

八、禁止使用機具搬運野溪、河川區域內之漂流木。

於河川區域內打撈、撿拾及搬運漂流木，應遵守水利法相關規定；違反者，依水利法規定處罰之。

九、林業保育署各地區分署或直轄市、縣（市）政府應於主要通行處或指定當地辦公處所設置林產物檢查站，或派員至現場，並依下列方式檢查及登記公告自由撿拾清理之漂流木：

- (一) 發現漂流木上有國有、公有、私有註記、烙印者，由林業保育署各地區分署或直轄市、縣（市）政府填寫漂流木搬運登記表，烙打調查印後運回集中保管，並依民法第八百十條拾得漂流物規定辦理。
- (二) 無國有、公有、私有註記、烙印之漂流木，林業保育署各地區分署或直轄市、縣（市）政府應填具漂流木搬運登記表交予拾得人並烙打放行印；不便烙印者，得於衡量記錄材積或重量等數量時，配合拍照紀錄外觀方式為之。
- (三) 林業保育署各地區分署或直轄市、縣（市）政府填寫拾得漂流木登記搬運表時，屬森林法第五十二條第四項公告之貴重木之漂流木，須逐支登記，非貴重木之漂流木，整批以重量或棚積法計列。
- (四) 檢查及登記公告自由撿拾清理期間當地居民拾得漂流木作業流程圖詳如附件五；拾得漂流木搬運登記表如附表四。

附表一、森林法第十五條第五項用詞定義表

名稱	定義內容	說明	備註
天然災害	因颱風、豪雨所造成之天然災害。前述以外之天然災害發生且有漂流木產生時，得由當地直轄市、縣（市）政府認定之。	<p>一、「農業天然災害救助辦法」所稱「天然災害」，指因颱風、焚風、龍捲風、豪雨、霪雨、冰雹、寒流、旱災或地震所造成之災害。前述以外之天然災害發生且有救助之必要時，得由中央主管機關專案認定。</p> <p>二、因漂流木之處理並未涉及災害救助或人民權利義務之規範，且區域外之漂流木由當地政府進行清理註記，因此宜由當地直轄市、縣（市）政府認定之。</p>	豪雨指依交通部中央氣象署發布之豪雨特報。
發生後	以交通部中央氣象署解除陸上颱風警報或豪雨特報之次日為起算基準。	<p>一、天然災害後未必產生漂流木，亦未必會漂流至國有林區域外，即使發生也常需經過一段時間之沖刷漂流，因此宜以「警報解除後」為時間基礎。</p> <p>二、為掌握緊急處理之第一時間，縮短處理時程，避免二次災害，宜從嚴訂定統一之時間基準。</p>	
國有林	指森林所有權屬於國家所有及國家領域內無主之森林而言。	<p>一、森林法第三條規定，森林依其所有權歸屬，屬國有者，為國有林。</p> <p>二、森林法施行細則第四條定義之國有林，指屬於國家所有及國家領域內無主之森林。</p>	
國有林區域	指國有林事業區、林班、試驗林、實驗林、保安林及由國有土地營造之森林等區域，以及水庫蓄水範圍周邊森林屬國有者等區域。	<p>一、依森林法規定，森林所有權屬國有者，稱為國有林，爰由國家經營管理之森林區域，皆屬國有林區域。</p> <p>二、水庫蓄水範圍周邊森林多屬國有，國有漂流木僅漂流至水庫蓄水區域內，尚不致漂流至下游，以水庫大壩作為國有林區域之範圍，定義較為明確。</p>	

當地政府	在直轄市為直轄市政府；在縣（市）為縣（市）政府。	依森林法、水利法、漁業法、廢棄物清理法之規定，其主管機關，在中央為農業部、經濟部、環境部；在直轄市為直轄市政府；在縣（市）為縣（市）政府。	
清理註記	完成打撈、清理、註記等工作。	漂流木處理，為一系列工作總稱，包括打撈、清理、註記、標售處分、查驗等工作。但以森林法第十五條第五項所列當地政府需於一個月內完成之「清理註記」，應指完成打撈、清理、註記等工作。	
一個月內	一、以交通部中央氣象署解除陸上颱風警報或豪雨特報之次日起一個月內。 二、於一個月內再發生天然災害時，以後者警（特）報解除之次日為起算基準。	以解除警報或特報之次日起一個月內。一個月內再發生天然災害時，則以後一次天然災害警報、特報解除後之次日為起算基準。	
當地居民	由當地直轄市、縣（市）政府依實際情形自行規範，以符實際所需。	一、目前查無任何其他參考之法規或具體定義，若以行政區域劃分，可能以鄉鎮、村、里、鄰等為單位，但考量縣（市）政府於公告自由撿拾後，實際執行時將面臨許多問題，如：鄉鎮之界線並不十分清晰明確，越界撿拾時將如何認定及如何處理？另因現今交通方便民眾日常活動範圍廣泛，以鄉鎮為單位似嫌過小；且漂流木既由縣（市）政府公帑支應清理，且標售所得分配部分亦由縣（市）政府統籌應用，故一切權利義務宜統一以「縣（市）民」為對象較為妥適。	

		<p>二、各地環境、交通、災情及民情等主客觀條件不同，宜由當地直轄市、縣（市）政府依實際情形自行規範，以符實際所需。</p>	
<p>自由撿拾清理</p>	<p>依當地政府公告之居民身分、區域範圍、期間及其他應注意事項，就主管機關未清理註記之漂流木，依本注意事項相關規定進行撿拾清理。</p>	<p>一、森林法第十五條既稱自由撿拾清理，就一般通常之認知，應無須依林產物伐採查驗規則申請查驗。</p> <p>二、然當地居民進入河川、水庫、海灘（岸）、海堤或商（漁）港等撿拾漂流木時，仍須遵守各該目的事業主管機關相關法規規定下進行撿拾。且搬運林產物經過主管機關依森林法第四十五條規定所設林產物檢查站時，須接受檢查。</p> <p>三、故實務上係由各直轄市、縣（市）政府或林業保育署各地區分署公告，指定當地居民身分、區域範圍、期間及其他應注意事項，就主管機關未清理註記之漂流竹木，依本注意事項相關規定進行撿拾清理。</p>	

附表二、漂流木處理分工表

事 項		範 圍	分工單位及處理原則		
分工	打撈清理	前置作業	天然災害發生後之漂流木，應依漂流木所在位置，由各該管理經營機關於二十四小時內主動派員作必要處置		
		國有林區域內	各該國有林管理經營機關		
		水庫（蓄水範圍內）	各水庫管理機關（構）		
		河川行水區內	階段	先由各河川管理機關依水利法第七十六條規定進行緊急處置，期間由河川管理機關視災情而定	
				緊急處理 （以天然災害發生後三天為原則，由河川管理機關視災情而定。）	非緊急處理 （河川管理機關認定無影響河川行水安全之慮時，直轄市、縣（市）政府得逕為接續辦理。）
			類別		
			中央管河川	水利署各河川分署	直轄市、縣（市）政府辦理，必要時得洽請林業保育署各地區分署清理。
			直轄市、縣（市）管河川	直轄市、縣（市）政府	直轄市、縣（市）政府
		攔河堰	各攔河堰管理機關		
		海堤	一般性海堤	水利設施主管機關	
			事業性海堤	目的事業主管機關或事業機構	
		海灘（岸）	由直轄市、縣（市）政府、土地管理機關及各目的事業主管機關（構）清理為原則		
已登記土地	保安林地（林業保育署管理）：林業保育署各地區分署				
	國有土地（國有財產署管理）：國有財產署				

打撈清理	未登記土地	風景特定區、國家公園或其他目的事業範圍：風景特定區管理機關（構）、國家公園管理處或其他目的事業管理機關（構）。 非風景特定區或國家公園範圍：直轄市、縣（市）政府
	商港	商港管理機關（構）
	漁港	漁港管理機關
	工業港	經濟部核准投資興建及經營管理工業專用港之公民營事業
	軍港、軍用海灘	軍港管理機關
	私有地（農田）	直轄市、縣（市）政府辦理，必要時得洽林業保育署各地區分署協助。
	分工	辨識、註記、檢尺、集運
提供堆置場所與保管具標售價值木材		一、由各清理單位負責提供場地及保管木材，如有困難洽當地林業保育署各地區分署協助。 二、中央管河川由林業保育署各地區分署負責。

分工	提供堆置場所與保管具 標售價值木材	<p>三、水庫當地之林業保育署各地區分署應於防汛前覓妥具標售價值漂流木之貯木場所，如林業保育署該地區分署確有困難，則商請水庫管理機關（構）協助提供。</p> <p>四、水庫具標售價值漂流木辦理標售時，應於招標文件規範廠商於一個月內搬離，如確有困難，應由標售單位協商水庫管理機關（構）延長搬運期間。</p>
	標售、查驗	<p>一、國有林區域內、水庫及中央管河川由林業保育署各地區分署負責。</p> <p>二、其餘國有林區域外漂流木，由當地直轄市、縣（市）政府負責公、私有林林木之標售、查驗，並代為標售國有林部分之林木。</p>
	有關竊取、侵占、非法打撈等案件處理	林業保育署各地區分署
	不具標售價值漂流木之認定及處理原則	<p>一、不具標售價值漂流木之認定：</p> <p>單支漂流木未經裁切，其末徑小於二十公分且長度小於二公尺，或不便量測末徑及長度，其重量小於五十公斤，或經評估處理費用高於其林產物價金者，林業保育署各地區分署或直轄市、縣（市）政府得認定為不具標售價值。</p> <p>二、不具標售價值漂流木之處理原則：</p> <p>(一) 得公告自由撿拾清理。</p> <p>(二) 經會同相關機關認定已無影響橋樑、河川行水、水利設施安全與營運、環境清潔、港區航行之虞，得交由各該清理單位負責清除、再利用或作其他妥適之處</p>

	<p>不具標售價值漂流木之認定及處理原則</p>	<p>置，必要時請當地環保或消防單位協助。</p> <p>(三) 海灘（岸）位國家公園與風景特定區內之景觀據點，及各港區（商港、漁港、工業港、軍港）內之漂流木以全數清除為原則。</p> <p>(四) 其餘零星散布之漂流木，得留置現場作為生物棲息環境或養分來源，其範圍應公告周知。</p>
<p>分 工</p>	<p>公告自由撿拾清理</p>	<p>一、處理原則：</p> <p>(一) 自由撿拾漂流木時，漂流木不得裁切。</p> <p>(二) 撿拾清理及搬運期間：自指定日至交通部中央氣象署發布下次陸上颱風警報或豪雨特報時為止。</p> <p>(三) 拾得有國有、公有、私有註記或烙印之漂流木，由拾得人通報林業保育署各地區分署或直轄市、縣（市）政府保管並依民法第八百十條拾得漂流物規定辦理。</p> <p>(四) 拾得無國有、公有、私有註記、烙印之漂流木，拾得人得依公告指定方式或地點，向當地林業保育署各地區分署或直轄市、縣（市）政府申請拾得漂流木登記搬運。該漂流木除自用非營利外，於登記搬運後應依森林法第四十四條第一項規定，設置帳簿，記載其林產物種類、數量、出處及銷路，並依本部「臺灣林產品生產追溯管理作業規範」申請登錄「臺灣林產品生產追溯系統」，取得條碼後再行販售。</p>

<p>分工</p>	<p>公告自由撿拾清理</p>	<p>二、分工單位：</p> <p>(一) 國有林區域外，由各直轄市、縣（市）政府公告指定範圍、居民身分、期間，開放當地居民依本注意事項相關規定進行自由撿拾清理。並應於公告中一併敘明當地居民自由撿拾清理之行為規範，且會同當地鄉（鎮、市、區）公所輔導。</p> <p>(二) 國有林區域外之商港、漁港或水庫蓄水範圍，直轄市、縣（市）政府應先洽詢各該主管機關（構）同意後，始能公告提供民眾自由撿拾清理，並應於公告中一併敘明其相關規定事項，以供遵循。</p> <p>(三) 直轄市、縣（市）政府將海堤、海灘（岸）、河川行水區範圍內之漂流木，公告提供民眾自由撿拾清理前，應先洽詢各該主管機關相關規定事項，並於公告中一併敘明，以供遵循。</p> <p>(四) 國有林區域（即國有林地、周邊森林屬國有之水庫蓄水範圍等國有林區域範圍）內，以不公告開放民眾自由撿拾清理為原則。但水庫管理機關（構）為妥適處置不具標售價值漂流木時，得洽請當地林業保育署各地區分署辦理公告自由撿拾清理。</p>
-----------	-----------------	--

附表三、國有林竹木標售所得分配表

漂流木 所在區域	事項	天然災害 發生後 一個月內 漂流木 處理清理 權責單位	標售 單位	生產費額						
				生產費額度	盈餘					
					直轄市、縣 (市)政府(其 他清理單位)	中央 政府				
							百分之五十	百分之 五十		
國有林 區域內	國有林 管理經營機關	國有林 管理經營機關	國有林 管理經營機關	國有林 管理經營機關						
水庫 (蓄水範圍內)	各水庫 管理機關 (構)	各水庫 管理機關 (構)	各水庫管理機 關(構)或實 際清理單位	各水庫管理機 關(構)或實 際清理單位						
						緊急 處理	水利署 各河川 分署	水利署 各河川分署或 實際清理單位	水利署 各河川分署或 實際清理單位	
						中央 管河川	非 緊急 處理	直轄 市、縣 (市) 政府	直轄市、 縣(市)政府	直轄市、 縣(市)政府
								委由林 業保育 署各地 區分署 辦理	林業保育署 各地區分署	林業保育署 各地區分署
直轄市、 縣市管河川	直轄市、 縣(市)政府	直轄市、 縣(市)政府	直轄市、 縣(市)政府	直轄市、 縣(市)政府						
攔河堰	攔河堰 管理機關	直轄市、 縣(市) 政府	攔河堰管理機關 或實際清理單位	攔河堰管理機關 或實際清理單位						
海堤	一般性 海堤		水利設施 主管機關	水利設施 主管機關或實 際清理單位	水利設施 主管機關或實 際清理單位					
	事業性 海堤		目的事業 主管機關或 事業機構	目的事業主管機 關或事業機構或 實際清理單位	目的事業主管機 關或事業機構或 實際清理單位					

海 灘 (岸)	已登記土地管理機關為林業保育署	林業保育署 各地區分署	直轄市、 縣(市)政府	林業保育署 各地區分署	林業保育署 各地區分署	林業 保育署 各地區 分署
	已登記土地管理機關為國有財產署	國有財產署		國有財產署或 實際清理單位	國有財產署或 實際清理單位	
	未登記土地管理機關但劃入風景特定區範圍	風景特定區 管理機關 (構)		風景特定區 管理機關 (構)或實 際清理單位	風景特定區 管理機關 (構)或實 際清理單位	
	未登記土地管理機關但劃入國家公園範圍	國家公園 管理處		國家公園 管理處或 實際清理單位	國家公園 管理處或 實際清理單位	
	其他	直轄市、 縣(市)政府		直轄市、 縣(市)政府	直轄市、 縣(市)政府	
	商港	商港管理機關 (構)		商港管理機關 (構)或實際 清理單位	商港管理機關 (構)或實際 清理單位	
	漁港	漁港管理機關		漁港管理機關 或實際清理單 位	漁港管理機關 或實際清理單 位	
	工業港	經濟部核准投資興建及經營管理工業專用港之公民營事業		經濟部核准投資興建及經營管理工業專用港之公民營事業或實際清理單位	經濟部核准投資興建及經營管理工業專用港之公民營事業或實際清理單位	
	軍港、 軍用海灘	軍港管理機關		軍港管理機關 或實際清理單 位	軍港管理機關 或實際清理單 位	

說明：

- 一、發現烙有國有記號之漂流木，應通知該國有林管理經營機關領回。未烙有國有記號之漂流木，由清理權責機關統一處理。
- 二、生產費，指清理權責單位打撈集運該批漂流木，辦理勞務採購而支出工資、機械、搬運車輛等直接生產費用及場地租賃、保全等間接生產費。但清理權責單位員工差旅費、加班費、誤餐費等行政業務費，不應計列。
- 三、漂流木標售所得中生產費額度暨盈餘百分之五十，撥歸清理權責單位。但各清理權責單位未立即清理時，經林業保育署各地區分署或直轄市、縣（市）政府聯絡通知後仍未進行清理時，其生產費額度暨盈餘百分之五十應歸實際清理單位（林業保育署各地區分署或直轄市、縣（市）政府）；清理權責單位與實際清理單位，均參與漂流木打撈清理工作，其盈餘之分配則由雙方協商，確定雙方對該批漂流木打撈清理所投入支出費用之比率後，辦理盈餘百分之五十之分配。

附表四、拾得漂流木搬運登記表修正規定

○○○縣(市) 拾得漂流木搬運登記表

登記地點： 登記單位： 拾獲編號) 漂流木 拾第 號 查驗印號碼 ()

檢拾時間 (限12小時內完成登記)			年 月 日 時 分			集運車輛 (車號)			EP					
檢拾位置			縣(市) 鄉(鎮、市、區) 村(里) 附近 公里處 河(溪) ○○○(橋、壩或其他明顯地標) 上(下) 游約			司機姓名 助手姓名								
拾得人			身分證字號			出生日期			年 月 日					
住址			聯絡電話			拾得人簽章： 林業保育署○○○分署○○縣(市)政府檢查人員簽章：								
拾獲木果			圓材 樹頭材			支 (大寫)			拾得人簽章：					
檢核			有國、公、私有記號			支 (大寫)			登記 核發時間：中華民國 年 月 日 時 分 林業保育署○○○分署○○縣(市)政府貯木場驗收					
編號	有無國、公私有記號 檢查情形	樹種	材種	拾獲漂流木數量				實材積 (m³或公噸)		備註				
				尺寸		空洞		材長 (m)	材積 (m³)	直徑 (cm)	材積 (m³)	材長 (m)	直徑 (cm)	材積 (m³)
材長 (m)	直徑 (cm)	材積 (m³)	直徑 (cm)	材長 (m)	材積 (m³)	直徑 (cm)	材長 (m)							

檢尺人簽章： 拾得人簽章： (交還政府運回) 監裝(押運)人簽章： (貯木場保管人) 負其人簽章：

附註：
 1. 本表單為一式四聯。漂流木屬貴重木應逐支填寫，樹頭材得以重量計，非貴重木得整批以棚積法估算體積或重量計，有國、公、私有記號與無國、公、私有記號者應分開登錄填表。
 2. 漂流木檢查無國、公有、私有記號時，本表單印誌後第一、二聯交當地警察單位或保七總隊當地分隊。
 3. 漂流木檢査有國、公有、私有記號者，本表單印誌後第一聯由檢尺人攜回交業務主辦單位，第二聯交押運人隨車攜回交當地警察單位，第四聯送交當地警察單位或保七總隊當地分隊。
 4. 漂流木檢査有國、公有、私有記號者，交還政府運回集中保管，酬勞部分由當地林業保育署各地區分署或縣市政府或所有人依民法拾得遺失物規定處理。
 5. 拾得之漂流木，欲進行商業行為者，須至「臺灣林產品生產追溯系統(網址：<https://qrc.forest.gov.tw/>)」申請登錄，取得條碼後再行販售。

附件一、提供民眾自由撿拾清理公告（直轄市、縣（市）政府參考範本）

範本、當地居民自由撿拾清理公告範本

○○縣（市）政府 公告（稿）

主旨：公告○○年○○月○○日○○颱風（豪雨特報）之天然災害發生後國有林竹木漂流至國有林區域外，當地居民得自由撿拾清理，無須依林產物伐採查驗規則規定申請放行查驗，但須接受各林業主管單位之檢查登記。

依據：森林法第十五條第五項規定。

公告事項：

一、撿拾區域：

- (一) 國有林區域外本縣（市）轄區內各河川（○○河（溪）除外）、海岸浮覆地（各水庫蓄水範圍、港口除外）。
- (二) ○○溪自○○縣○○鄉（鎮、市）界○○（請記載明確地理標誌、例如橋樑等建物）以下至○○鄉（鎮、市）界○○止，並以縣（市）界為界。
- (三) 海灘（岸）自……………

二、前揭區域僅限設籍於○○縣（市）（全縣或○○鄉、鎮、市、區）之當地居民得撿拾清理。

三、撿拾清理及搬運期間：自○○年○○月○○日至交通部中央氣象署發布下次陸上颱風警報或豪雨特報時為止。

四、注意事項：

(一) 本公告指定得自由撿拾清理之漂流木為：

- 1. 單支漂流木未經裁切，其末徑小於二十公分且長度小於二公尺，或不便量測末徑及長度，其重量小於五十公斤。
- 2. 經○○○○政府機關（構）打撈清理集中堆置於○○○○○，經林業保育署地區分署或直轄市、縣（市）政府認定為不具標售價值者。

(二) 自由撿拾漂流木時，漂流木不得裁切；如拾得具有國有、公有、私有註記、烙印者，拾得人應於撿拾後通報當地林業保育署各地區分署或

直轄市、縣（市）政府保管並依民法第八百十條拾得漂流物規定辦理；拾得無國有、公有、私有註記、烙印之漂流木，拾得人得依本公告下列指定方式或地點，向當地林業保育署各地區分署或直轄市、縣（市）政府申請拾得漂流木登記搬運。但拾得人對於拾得之漂流木，除自用非營利用外，登記搬運後應依森林法第四十四條第一項規定，設置帳簿，記載其林產物種類、數量、出處及銷路，並依本部「臺灣林產品生產追溯管理作業規範」申請登錄「臺灣林產品生產追溯系統」，取得條碼後再行販售：

- 1. 拾得人於搬運前將撿拾之漂流木種類、數量及地點，以電話（○○ - ○○○○○○○○）通報當地林業保育署各地區分署或直轄市、縣（市）政府派員至撿拾地點進行檢查與登記。
 - 2. 拾得人將撿拾漂流木運至當地林業保育署各地區分署或直轄市、縣（市）政府指定之林產物檢查站地點：○○○○○○○○○○○○○○○○○○進行檢查與登記。
- (三) 當地居民自由撿拾清理漂流木時，應隨身攜帶國民身分證作為身分證明。不具當地居民身分及未按本公告規範之區域、期間撿拾清理者，得報當地警察機關依森林法第五十條及刑法規定處理。
- (四) 禁止使用機具搬運河川區域內之漂流木；有挖掘、埋填或變更河川區域內原有形態之使用行為者，依水利法第九十三條之二第六款處新臺幣二萬五千元以上五十萬元以下罰鍰；在指定通路外行駛車輛者，依水利法第九十三條之三第二款處新臺幣二千五百元以上五萬元以下罰鍰；不得於水防道路行駛三點五噸以上大貨車或動力機械，違反者，依水利法第九十三條之三第四款處新臺幣二千五百元以上五萬元以下罰鍰。
- (五) 撿拾清理海堤（海灘）漂流木應向○○○○○提出申請，許可後始可為之。未經許可於○○○○○之行為，則依○○○○○法規定處以○○○○○罰鍰。
- (六) 撿拾清理漂流木，須進入水庫蓄水範圍（或商港、漁港之港區）等區域時，應向該管主管機關（構）申請許可，並禁止（限制）○○○○○等行為，經許可後始可為之。未經許可或○○○○○等行為，則依○○○○○法○○條○項○款規定處以罰鍰。
- (七) 其他……（得依實際需要修正或增列公告事項）

附件二、漂流木處理標準作業程序圖

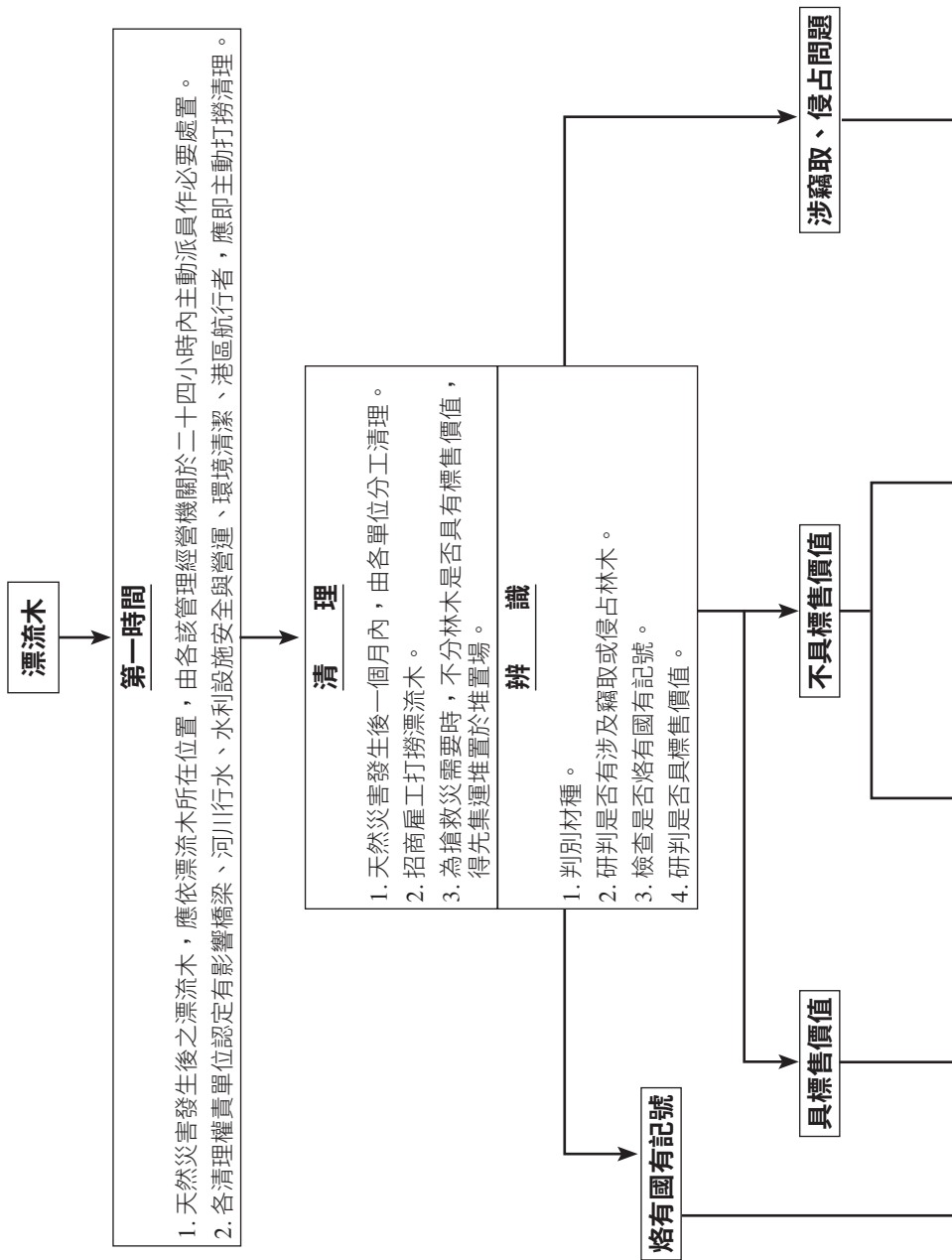

註記、檢尺

1. 烙打調查印及編號。
2. 檢尺，調查材積。
3. 繕寫材積調查表。

公告自由撿拾清理

1. 國有林區域外漂流木，由直轄市、縣(市)政府以公告方式指定範圍、當地居民身分、期間及其他應注意事項，開放當地居民自由撿拾清理。
2. 公告撿拾清理期間自指定日至交通部中央氣象署發布下次陸上颱風警報或豪雨特報時為止。
3. 拾得人拾得之漂流木得申請登記搬運，除自用外，須申請登錄「臺灣林產品生產追溯系統」，取得條碼後再行販售。

妥適處置

1. 經打撈清理，並經會同相關機關認定已無影響橋樑、河川行水、水利設施安全與營運、環境清潔、港區航行之虞，得交由各該清理單位負責清除、再利用或作其他妥適之處置，必要時請當地環保或消防單位協助。
2. 零星散布之漂流木，得留置現場作為生物棲息環境或養分來源，應公告周知。
3. 國有林區域內，水庫管理機關(構)為妥適處置提供撿拾時，得洽林業保育署各地區分署辦理公告。
4. 海灘(岸)位國家公園與風景特定區內據點，及各港區內之漂流木以全數清除為原則。

註記、檢尺

1. 烙打調查印及編號。
2. 檢尺，調查材積。
3. 繕寫材積調查表。

通知領回

通知該管國有林管理機關領回處理。

集運、保管

1. 填具漂流木搬運單。
2. 派人押運至貯材場。
3. 貯材場保管人員點收。
4. 集中保管漂流木。

集運、保管

1. 填具漂流木搬運單。
2. 派人押運至貯材場。
3. 貯材場保管人員點收。
4. 集中保管漂流木。

林政案件處理

1. 由林業保育署各地區分署依據林業保育署訂定「預防及處理竊取、侵占漂流木案件標準作業流程表」處理。
2. 竊取或侵占林木等林政案件處理完畢，或無存證必要時，經報中央林業主管機關核備後，依規辦理標售。

處分

1. 以公開標售為原則。
2. 通知得標人繳交價金及訂定契約。
3. 核發搬運許可證。
4. 派員放行查驗，填寫放行查驗明細表。
5. 得標人向林業主管機關領取林產物搬運單，每車填具搬運單。

附件三、集運漂流木搬運單

○○○縣(市)政府 (林業保育署各地區分署、清理權責單位) 集運漂流木搬運單 (第 聯)

鋼印
範例

(押運編號) 漂流木○○○送第○○○號

調查(封查)印號碼:

起運日期	年 月 日	年 月 日	年 月 日	押運人簽章:	監裝人填寫			
搬運起迄地點	自	至	運到日期	時 分				
載運木材	圓材	樹頭材	<input type="checkbox"/> 自運 <input type="checkbox"/> 託運	承運人(商):				
編號	支數 株	空車重 (公斤)	空車重 (公斤)	司機姓名:				
				過磅重 (公斤)	車牌:			
					號			
		漂流木集運裝車發送(裝車時填寫)		漂流木貯木場驗收(卸材貯存時填寫)				
樹種	材種	尺寸			空洞		實材積 (m ³ 或公噸)	備註
		材長 (m)	直徑 (cm)	材積 (m ³)	直徑 (cm)	材積 (m ³)		

監裝人簽章: 檢尺人簽章: 貯木場保管負責人簽章: 檢尺人簽章:

本表單使用複寫紙，第一聯由起運監裝單位存根；第二聯自行集運時由押運人交林業保育署各地區分署（直轄市、縣（市）政府）保存（託運時作為承運人申請運費計算之用）；第三聯由貯木場驗收單位（清理分工單位、林業保育署各地區分署、直轄市、縣（市）政府）保存，並影印送起運監裝單位核對登記。

附件四、海上漂流木處理流程圖

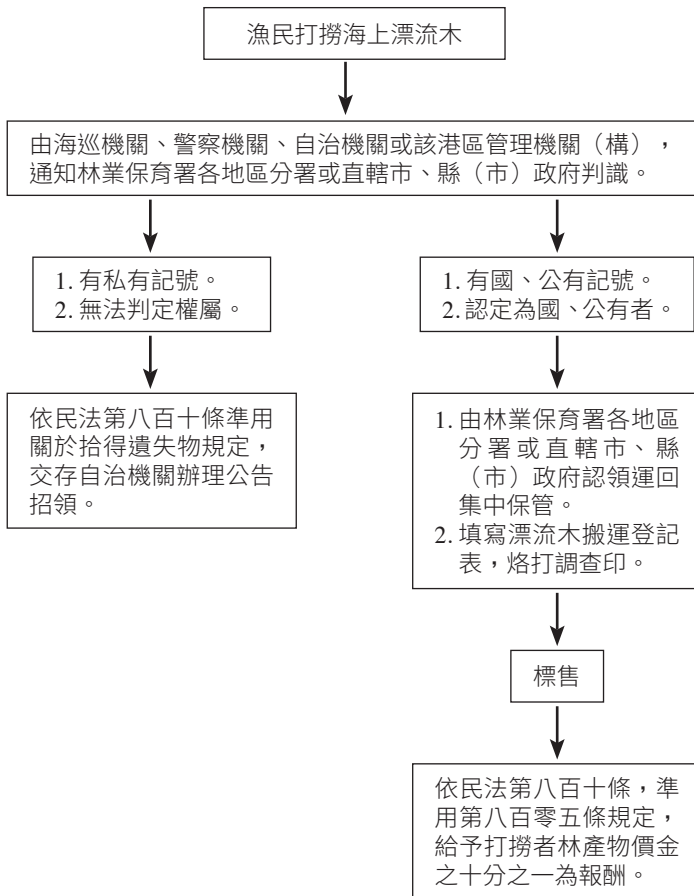

附件五、檢查及登記公告自由撿拾清理期間 當地居民拾得漂流木作業流程圖

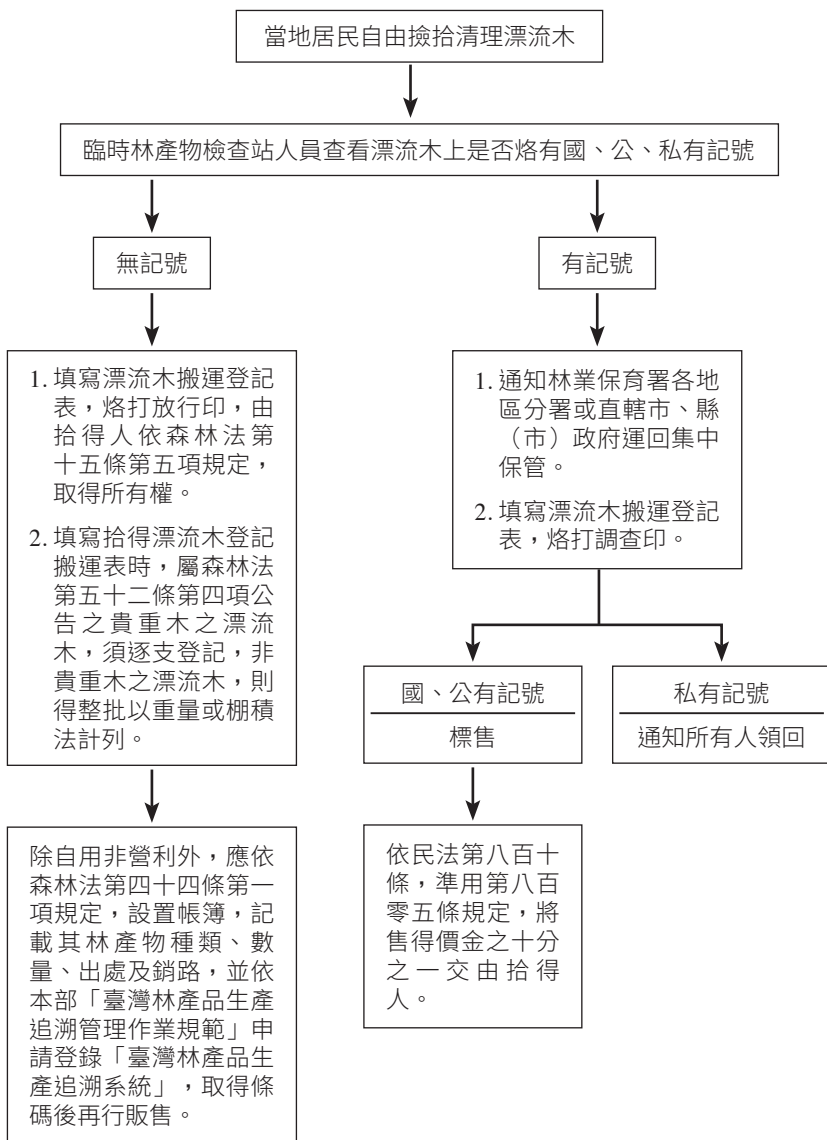

3

第三章 漂流木 處理作業 流程圖

第三章 漂流木處理作業流程圖

一、國有林區域內

處理時間	工作項目	負責單位
天然災害 發生後 1 個月內	打撈清理	國有林管理經營機關
	辨識	國有林管理經營機關
	具價值者 標售者	不具價值者 標售者
	註記 檢尺	國有林管理經營機關
		清除或其他 妥適處置
集運 保管		國有林管理經營機關
標售		國有林管理經營機關

二、水庫蓄水範圍內

處理時間	工作項目	負責單位
天然災害發生後 1個月內	<div style="text-align: center;">打撈清理</div>	<div style="text-align: center;">水庫管理機關（構）</div>
	<div style="text-align: center;">↓</div> <div style="text-align: center;">辨 識</div>	<div style="text-align: center;">林業保育署各地區分署</div>
	<div style="display: flex; justify-content: space-around;"> <div style="text-align: center;">具 價 標 售 者</div> <div style="text-align: center;">不 價 具 售 標 者</div> </div>	
	<div style="text-align: center;">↓</div> <div style="text-align: center;">註記 檢尺</div>	<div style="text-align: center;">林業保育署各地區分署</div>
		<div style="display: flex; justify-content: space-between;"> <div style="width: 45%;"> <div style="text-align: center;">↓</div> <div style="text-align: center;">集運 保管</div> <div style="text-align: center;">↓</div> <div style="text-align: center;">標售</div> </div> <div style="width: 45%;"> <div style="text-align: center;">↓</div> <div style="text-align: center;">公告撿拾</div> <div style="text-align: center;">↓</div> <div style="text-align: center;">清除或其他 妥適處置</div> </div> </div>

- 備註：1. 漂流木烙有國有記號者，應通知該國有林管理經營機關領回。
2. 有關竊取、侵占、非法打撈等案件處理，由林業保育署各地區分署負責。
3. ●●●●●表示 (1) 國有林區域外：直轄市、縣（市）政府應洽詢水庫管理機關同意後，始能公告自由撿拾清理。
- (2) 國有林區域內：以不公告開放自由撿拾清理為原則，惟水庫管理機關（構）為妥適處置不具標售價值漂流木提供撿拾時，得洽林業保育署各地區分署辦公告。

三、中央管河川

處理時間	工作項目	負責單位
天然災害發生後 3 天為原則	<div style="text-align: center;"> <div style="border: 1px solid black; padding: 5px; width: fit-content; margin: 0 auto;">緊急處理</div> <p>↓</p> </div>	<div style="text-align: center;"> <div style="border: 1px solid black; padding: 5px; width: fit-content; margin: 0 auto;">水利署河川管理局</div> </div>
1 個月內	<div style="text-align: center;"> <div style="border: 1px solid black; padding: 5px; width: fit-content; margin: 0 auto;">打撈清理</div> <p>↓</p> </div>	<div style="text-align: center;"> <div style="border: 1px solid black; padding: 5px; width: fit-content; margin: 0 auto;">直轄市、縣（市）政府</div> </div>
	<div style="text-align: center;"> <div style="border: 1px solid black; padding: 5px; width: fit-content; margin: 0 auto;">辨 識</div> <p>↓</p> <div style="display: flex; justify-content: space-around;"> <div style="border: 1px solid black; padding: 5px; width: 40%; text-align: center;">具 價 標 值 售 者</div> <div style="border: 1px solid black; padding: 5px; width: 40%; text-align: center;">不 價 具 值 標 者 售 者</div> </div> <p>↓</p> <div style="border: 1px solid black; padding: 5px; width: fit-content; margin: 0 auto;">註記 檢尺</div> </div>	<div style="text-align: center;"> <div style="border: 1px solid black; padding: 5px; width: fit-content; margin: 0 auto;">林業保育署各地區分署</div> </div>
	<div style="text-align: center;"> <div style="border: 1px solid black; padding: 5px; width: fit-content; margin: 0 auto;">公告撿拾</div> <p>↓</p> </div>	<div style="text-align: center;"> <div style="border: 1px solid black; padding: 5px; width: fit-content; margin: 0 auto;">直轄市、縣（市）政府</div> </div>
	<div style="text-align: center;"> <div style="border: 1px solid black; padding: 5px; width: fit-content; margin: 0 auto;">清除或其他 妥適處置</div> </div>	<div style="text-align: center;"> <div style="border: 1px solid black; padding: 5px; width: fit-content; margin: 0 auto;">直轄市、縣（市）政府</div> </div>
	<div style="text-align: center;"> <div style="border: 1px solid black; padding: 5px; width: fit-content; margin: 0 auto;">集運 保管</div> <p>↓</p> </div>	<div style="text-align: center;"> <div style="border: 1px solid black; padding: 5px; width: fit-content; margin: 0 auto;">林業保育署各地區分署</div> </div>
	<div style="text-align: center;"> <div style="border: 1px solid black; padding: 5px; width: fit-content; margin: 0 auto;">標售</div> </div>	<div style="text-align: center;"> <div style="border: 1px solid black; padding: 5px; width: fit-content; margin: 0 auto;">林業保育署各地區分署</div> </div>

備註：1. 漂流木烙有國有記號者，應通知該國有林管理經營機關領回。

2. 有關竊取、侵占、非法打撈等案件處理，由林業保育署各地區分署負責。

四、直轄市、縣（市）管河川

處理時間	工作項目	負責單位
天然災害發生後 3 天為原則	<div style="border: 1px solid black; padding: 5px; display: inline-block;">緊急處理</div>	<div style="border: 1px solid black; padding: 5px; display: inline-block;">直轄市、縣（市）政府</div>
1 個月內	<div style="border: 1px solid black; padding: 5px; display: inline-block;">打撈清理</div>	<div style="border: 1px solid black; padding: 5px; display: inline-block;">直轄市、縣（市）政府</div>
	<div style="border: 1px solid black; padding: 5px; display: inline-block;">辨 識</div>	<div style="border: 1px solid black; padding: 5px; display: inline-block;">直轄市、縣（市）政府</div>
	<div style="display: flex; justify-content: space-around;"> <div style="border: 1px solid black; padding: 5px; text-align: center;">具價值者 標售者</div> <div style="border: 1px solid black; padding: 5px; text-align: center;">不具價值者 標售者</div> </div>	
	<div style="border: 1px solid black; padding: 5px; display: inline-block;">註記檢尺</div>	<div style="border: 1px solid black; padding: 5px; display: inline-block;">直轄市、縣（市）政府</div>
	<div style="border: 1px solid black; padding: 5px; display: inline-block;">公告撿拾</div>	<div style="border: 1px solid black; padding: 5px; display: inline-block;">直轄市、縣（市）政府</div>
	<div style="border: 1px solid black; padding: 5px; display: inline-block;">清除或其他 妥適處置</div>	<div style="border: 1px solid black; padding: 5px; display: inline-block;">直轄市、縣（市）政府</div>
	<div style="border: 1px solid black; padding: 5px; display: inline-block;">集運 保管</div>	<div style="border: 1px solid black; padding: 5px; display: inline-block;">直轄市、縣（市）政府</div>
	<div style="border: 1px solid black; padding: 5px; display: inline-block;">標售</div>	<div style="border: 1px solid black; padding: 5px; display: inline-block;">直轄市、縣（市）政府</div>

備註：1. 漂流木烙有國有記號者，應通知該國有林管理經營機關領回。

2. 有關竊取、侵占、非法打撈等案件處理，由林業保育署各地區分署負責。
3. 國有竹木之標售，由直轄市、縣（市）政府代為處理。

五、攔河堰







處理時間	工作項目	負責單位
天然災害發生後 1個月內	打撈清理	攔河堰管理機關
	辨識	直轄市、縣（市）政府
	<div style="display: flex; justify-content: space-around;"> <div style="text-align: center;"> <p>具價值者</p> <p>↓</p> <p>註記檢尺</p> </div> <div style="text-align: center;"> <p>不具價值者</p> <p>↓</p> <p>公告撿拾</p> <p>↓</p> <p>清除或其他妥適處置</p> </div> </div>	直轄市、縣（市）政府
		直轄市、縣（市）政府
	集運保管	直轄市、縣（市）政府
	標售	直轄市、縣（市）政府

備註：1. 漂流木烙有國有記號者，應通知該國有林管理經營機關領回。

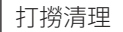
2. 有關竊取、侵占、非法打撈等案件處理，由林業保育署各地區分署負責。

3. 國有竹木之標售，由直轄市、縣（市）政府代為處理。

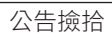
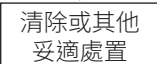
六、一般性海堤

處理時間	工作項目	負責單位	
天然災害發生後 1 個月內		水利設施主管機關	
		直轄市、縣（市）政府	
			
		直轄市、縣（市）政府	
			直轄市、縣（市）政府
			水利設施主管機關
			直轄市、縣（市）政府
			直轄市、縣（市）政府

備註：1. 漂流木烙有國有記號者，應通知該國有林管理經營機關領回。

2. 有關竊取、侵占、非法打撈等案件處理，由林業保育署各地區分署負責。

3. 國有竹木之標售，由直轄市、縣（市）政府代為處理。

七、事業性海堤

處理時間	工作項目	負責單位
天然災害發生後 1個月內	<div style="text-align: center;">打撈清理</div>	<div style="text-align: center;">目的事業主管機關 或事業機構</div>
	↓	
	<div style="text-align: center;">辨 識</div>	<div style="text-align: center;">直轄市、縣（市）政府</div>
	<div style="display: flex; justify-content: space-around;"> <div style="text-align: center;"> <div style="border: 1px solid black; padding: 5px;">具價值者</div> <div style="border: 1px solid black; padding: 5px; margin-top: 10px;">註記檢尺</div> </div> <div style="text-align: center;"> <div style="border: 1px solid black; padding: 5px;">不具價值者</div> </div> </div>	<div style="text-align: center;">直轄市、縣（市）政府</div>
	↓	
		<div style="display: flex; justify-content: space-around;"> <div style="text-align: center;"> <div style="border: 1px solid black; padding: 5px;">公告撿拾</div> <div style="border: 1px solid black; padding: 5px; margin-top: 10px;">集運保管</div> <div style="border: 1px solid black; padding: 5px; margin-top: 10px;">標售</div> </div> <div style="text-align: center;"> <div style="border: 1px solid black; padding: 5px;">清除或其他 妥適處置</div> </div> </div>

備註：1. 漂流木烙有國有記號者，應通知該國有林管理經營機關領回。

2. 有關竊取、侵占、非法打撈等案件處理，由林業保育署各地區分署負責。

3. 國有竹木之標售，由直轄市、縣（市）政府代為處理。

八、海灘：土地管理機關登記為林業保育署

處理時間	工作項目	負責單位
天然災害發生後 1個月內	打撈清理	林業保育署各地區分署
	↓	
	辨識	林業保育署各地區分署
	↓	
	<div style="display: flex; justify-content: space-between;"> <div style="width: 45%;"> <p data-bbox="329 533 400 635">具價值者 標售者</p> <p data-bbox="329 703 400 767">↓</p> <p data-bbox="329 703 400 767">註記檢尺</p> </div> <div style="width: 45%;"> <p data-bbox="497 533 568 635">不具價值者 標售者</p> <p data-bbox="497 703 568 767">↓</p> <p data-bbox="396 836 468 868">公告撿拾</p> <p data-bbox="463 943 602 1007">↓</p> <p data-bbox="463 943 602 1007">清除或其他 妥適處置</p> </div> </div>	林業保育署各地區分署
		↓
	↓	林業保育署各地區分署
	↓	林業保育署各地區分署
	↓	林業保育署各地區分署
	↓	林業保育署各地區分署
	↓	林業保育署各地區分署

備註：國有林區域內，以不公告開放自由撿拾清理為原則，惟為妥適處置不具標售價值漂流木時，由國有林管理經營機關公告提供民眾申請。

九、海灘：土地管理機關登記為國有財產署

處理時間	工作項目	負責單位
天然災害 發生後 1 個月內	打撈清理	國有財產署各地辦事處區
	辨 識	直轄市、縣（市）政府
	具價值者 ↓ 註記檢尺	直轄市、縣（市）政府
	公告撿拾 ↓ 集運保管 ↓ 標售	國有財產署各地辦事處區 直轄市、縣（市）政府 直轄市、縣（市）政府
	不具價值者 ↓ 清除或其他 妥適處置	直轄市、縣（市）政府

備註：1. 漂流木烙有國有記號者，應通知該國有林管理經營機關領回。

2. 有關竊取、侵占、非法打撈等案件處理，由林業保育署各地區分署負責。

3. 國有竹木之標售，由直轄市、縣（市）政府代為處理。

十、海灘：未登記土地管理機關 如劃入風景特定區或國家公園範圍者

處理時間	工作項目	負責單位
天然災害發生後 1個月內	打撈清理	風景特定區管理機關(構) 或國家公園管理處
	↓	
	辨識	直轄市、縣(市)政府
	↓	
	具價值者	
	↓	
	註記檢尺	直轄市、縣(市)政府
	↓	
	公告撿拾	直轄市、縣(市)政府
	↓	
清除或其他妥適處置	風景特定區管理機關(構) 或國家公園管理處	
↓		
集運保管	直轄市、縣(市)政府	
↓		
標售	直轄市、縣(市)政府	

備註：1. 漂流木烙有國有記號者，應通知該國有林管理經營機關領回。

2. 有關竊取、侵占、非法打撈等案件處理，由林業保育署各地區分署負責。
3. 國有竹木之標售，由直轄市、縣(市)政府代為處理。

十一、海灘：未登記土地管理機關 未劃入風景特定區或國家公園範圍者

處理時間	工作項目	負責單位
天然災害 發生後 1 個月內	打撈清理	直轄市、縣（市）政府
	辨識	直轄市、縣（市）政府
	具價值者	
	不具價值者	
	註記檢尺	直轄市、縣（市）政府
	公告撿拾	直轄市、縣（市）政府
	清除或其他妥適處置	直轄市、縣（市）政府
	集運保管	直轄市、縣（市）政府
	標售	直轄市、縣（市）政府

備註：1. 漂流木烙有國有記號者，應通知該國有林管理經營機關領回。

2. 有關竊取、侵占、非法打撈等案件處理，由林業保育署各地區分署負責。

3. 國有竹木之標售，由直轄市、縣（市）政府代為處理。

十二、商港、漁港、軍港、軍用海灘

處理時間	工作項目	負責單位
天然災害發生後 1個月內	打撈清理	商港、漁港、軍港 管理機關
	↓	
	辨識	直轄市、縣（市）政府
	<div style="display: flex; justify-content: space-around;"> <div style="text-align: center;"> 具價值者 ↓ 標售者 </div> <div style="text-align: center;"> 不具價值者 ↓ 標售者 </div> </div>	
	註記檢尺	直轄市、縣（市）政府
		<div style="display: flex; justify-content: space-between;"> <div style="width: 45%;"> ↓ 集運 保管 ↓ 標售 </div> <div style="width: 45%;"> ↓ 公告撿拾 ↓ 清除或其他 妥適處置 </div> </div>
<div style="display: flex; justify-content: space-between;"> <div style="width: 45%;">↓</div> <div style="width: 45%;">↓</div> </div>		商港、漁港、軍港 管理機關
↓		直轄市、縣（市）政府
↓		直轄市、縣（市）政府

- 備註：1. 漂流木烙有國有記號者，應通知該國有林管理經營機關領回。
 2. 有關竊取、侵占、非法打撈等案件處理，由林業保育署各地區分署負責。
 3. ●●●●●表示國有林區域外之商港、漁港、工業港，直轄市、縣（市）政府應洽詢各該主管機關同意後，始能公告自由撿拾清理。
 4. 國有竹木之標售，由直轄市、縣（市）政府代為處理。

十三、工業港

處理時間	工作項目	負責單位
天然災害 發生後 1 個月內	打撈清理	經濟部核准投資興建及 經營管理工業專用港 之公民營事業
	↓ 辨 識	直轄市、縣（市）政府
	↓ 具價值者 不具價值者 標售者 標售者	
	↓ 註記 檢尺	直轄市、縣（市）政府
	↓ 公告撿拾	直轄市、縣（市）政府
	↓ 清除或其他 妥適處置	經濟部核准投資興建及 經營管理工業專用港 之公民營事業
	↓ 集運 保管	直轄市、縣（市）政府
	↓ 標售	直轄市、縣（市）政府

備註：1. 漂流木烙有國有記號者，應通知該國有林管理經營機關領回。

2. 有關竊取、侵占、非法打撈等案件處理，由林業保育署各地區分署負責。

3. ●●●●●表示國有林區域外之商港、漁港、工業港，直轄市、縣（市）政府應洽詢各該主管機關同意後，始能公告自由撿拾清理。

4. 國有竹木之標售，由直轄市、縣（市）政府代為處理。

十四、私有地（農田）

處理時間	工作項目	負責單位
天然災害發生後 1 個月內	不分林木是否具標售價值	直轄市、縣（市）政府
	<pre> graph TD A[不分林木是否具標售價值] --> B[辨識(堆置場)] B --> C[具價值者] B --> D[不具價值者] C --> E[註記檢尺] D --> F[公告撿拾] D --> G[清除或其他妥適處置] E --> H[集運保管] F --> H H --> I[標售] </pre>	直轄市、縣（市）政府
	具價值者	
	不具價值者	
	註記檢尺	直轄市、縣（市）政府
	公告撿拾	直轄市、縣（市）政府
	清除或其他妥適處置	直轄市、縣（市）政府
	集運保管	直轄市、縣（市）政府
	標售	直轄市、縣（市）政府

- 備註：1. 私有地（農田）漂流木，由直轄市、縣（市）政府清理。
 2. 不分林木是否具有標售價值，一次清理打撈，堆置於堆置場後，再行註記與後續作業。
 3. 漂流木烙有國有記號者，應通知該國有林管理經營機關領回。
 4. 有關竊取、侵占、非法打撈等案件處理，由林業保育署各地區分署負責。
 5. 國有竹木之標售，由直轄市、縣（市）政府代為處理。

4

第四章 漂流木 處理權責 分工表

第四章 漂流木處理權責分工表

一、台灣地區處理分工表

負責單位 漂流木 所在位置		工作項目	打撈清理	辨識	具標售價值者		不具標售價值者	
					註記、檢尺、集運、標售、查驗	提供堆置場所與保管	清除、再利用或作其他妥適之處置	公告撿拾
國有林區域內			國有林管理經營機關	國有林管理經營機關	國有林管理經營機關	國有林管理經營機關	國有林管理經營機關	不公告撿拾為原則
水庫蓄水範圍內			水庫管理機關(構)	林業保育署地區分署	林業保育署地區分署	林業保育署地區分署	水庫管理機關(構)	不公告撿拾為原則，必要時林業保育署地區分署辦理
河川	中央管河川	緊急階段	水利署各河川分署	林業保育署地區分署	林業保育署地區分署	林業保育署地區分署	水利署各河川分署	直轄市縣(市)政府
		非緊急階段	直轄市縣(市)政府				直轄市縣(市)政府	
	縣市管河川	緊急階段	直轄市縣(市)政府	直轄市縣(市)政府	直轄市縣(市)政府	直轄市縣(市)政府	直轄市縣(市)政府	直轄市縣(市)政府
		非緊急階段						
攔河堰		攔河堰管理機關	直轄市縣(市)政府	直轄市縣(市)政府	直轄市縣(市)政府	直轄市縣(市)政府	直轄市縣(市)政府	
海堤	一般性海堤	水利設施主管機關	直轄市縣(市)政府	直轄市縣(市)政府	水利設施主管機關	水利設施主管機關	直轄市縣(市)政府	
	事業性海堤	目的事業主管機關或事業機構	直轄市縣(市)政府	直轄市縣(市)政府	目的事業主管機關或事業機構	目的事業主管機關或事業機構	直轄市縣(市)政府	

海 灘 (岸)	土地管理機關為林業保育署	林業保育署地區分署	林業保育署地區分署	林業保育署地區分署	林業保育署地區分署	林業保育署地區分署	林業保育署地區分署
	土地管理機關為國有財產署	國有財產署	直轄市縣(市)政府	直轄市縣(市)政府	國有財產署	國有財產署	直轄市縣(市)政府
	未登記土地-劃入風景特定區或國家公園範圍者	風景特定區管理機關(構)或國家公園管理處	直轄市縣(市)政府	直轄市縣(市)政府	風景特定區管理機關(構)或國家公園管理處	風景特定區管理機關(構)或國家公園管理處	直轄市縣(市)政府
	其他未登記之土地	直轄市縣(市)政府	直轄市縣(市)政府	直轄市縣(市)政府	直轄市縣(市)政府	直轄市縣(市)政府	直轄市縣(市)政府
商港	商港管理機關(構)	直轄市縣(市)政府	直轄市縣(市)政府	商港管理機關(構)	商港管理機關(構)	直轄市縣(市)政府	
漁港	漁港管理機關	直轄市縣(市)政府	直轄市縣(市)政府	漁港管理機關	漁港管理機關	直轄市縣(市)政府	
工業港	經濟部核准投資興建及經營管理工業專用港之公民營事業	直轄市縣(市)政府	直轄市縣(市)政府	經濟部核准投資興建及經營管理工業專用港之公民營事業	經濟部核准投資興建及經營管理工業專用港之公民營事業	直轄市縣(市)政府	
軍港、軍用海灘	軍港管理機關	直轄市縣(市)政府	直轄市縣(市)政府	軍港管理機關	軍港管理機關	直轄市縣(市)政府	

備註：1. 漂流木烙有國有記號者，應通知該國有林管理經營機關領回。

2. 有關竊取、侵占、非法打撈國有林木等案件處理，由當地林業及自然保育署地區分署負責。
3. 國有林區域內，以不公告開放自由撿拾清理為原則。惟水庫管理機關(構)為妥適處置不具標售價值漂流木提供撿拾時，得洽當地林業及自然保育署地區分署辦理公告。

二、各地區分署處理分工表

(一) 宜蘭分署（宜蘭縣、新北市、基隆市）——漂流木處理分工表

負責單位 漂流木所在位置	工作項目	打撈清理	辨識	具標售價值者		不具標售價值者					
				註記、檢尺、集運、標售、查驗	提供堆置場所與保管	清除、再利用或作其他妥適之處置	公告撿拾				
國有林區域內		林業 保育署 宜蘭分署	林業 保育署 宜蘭分署	林業 保育署 宜蘭分署	林業 保育署 宜蘭分署	林業 保育署 宜蘭分署	不公告 撿拾 為原則				
河川 中央管河川	蘭陽溪	緊急階段	水利署 第一河川 分署	林業 保育署 宜蘭分署	林業 保育署 宜蘭分署	林業 保育署 宜蘭分署	水利署 第一河川 分署	宜蘭縣 政府			
		非緊急階段	宜蘭縣 政府				宜蘭縣 政府				
	和平溪	緊急階段	水利署 第一河川 分署				林業 保育署 宜蘭分署	林業 保育署 宜蘭分署	林業 保育署 宜蘭分署	水利署 第一河川 分署	宜蘭縣 政府 花蓮縣 政府
		非緊急階段	宜蘭縣 政府 花蓮縣 政府							宜蘭縣 政府 花蓮縣 政府	
	新店溪右岸、北勢溪	緊急階段	水利署 第十河川 分署				林業 保育署 宜蘭分署	林業 保育署 宜蘭分署	林業 保育署 宜蘭分署	水利署 第十河川 分署	新北市 政府 臺北市 政府
		非緊急階段	新北市 政府 臺北市 政府							新北市 政府 臺北市 政府	
	淡水河右岸	緊急階段	水利署 第十河川 分署				林業 保育署 宜蘭分署	林業 保育署 宜蘭分署	林業 保育署 宜蘭分署	水利署 第十河川 分署	新北市 政府 臺北市 政府
		非緊急階段	新北市 政府 臺北市 政府							新北市 政府 臺北市 政府	

河川	宜蘭縣 新北市 基隆市 轄	緊急 階段	宜蘭縣 政府 新北市 政府 基隆市 政府	宜蘭縣 政府 新北市 政府 基隆市 政府	宜蘭縣 政府 新北市 政府 基隆市 政府	宜蘭縣 政府 新北市 政府 基隆市 政府	宜蘭縣 政府 新北市 政府 基隆市 政府	宜蘭縣 政府 新北市 政府 基隆市 政府
	直轄市、 縣(市) 管河川	非緊急 階段						
海灘(岸)	東北角暨 宜蘭海岸 國家風景區 管理處轄	東北角暨 宜蘭海岸 國家風景 區管理處	新北市 政府 宜蘭縣 政府	新北市 政府 宜蘭縣 政府	東北角暨 宜蘭海岸 國家風景 區管理處	東北角暨 宜蘭海岸 國家風景 區管理處	新北市 政府 宜蘭縣 政府	
	北海岸及 觀音山 國家風景區 管理處轄	北海岸及 觀音山 國家風景 區管理處	新北市 政府	新北市 政府	北海岸及 觀音山 國家風景 區管理處	北海岸及 觀音山 國家風景 區管理處	新北市 政府	
	宜蘭縣轄 新北市轄 基隆市轄	宜蘭縣 政府 新北市 政府 基隆市 政府	宜蘭縣 政府 新北市 政府 基隆市 政府	宜蘭縣 政府 新北市 政府 基隆市 政府	宜蘭縣 政府 新北市 政府 基隆市 政府	宜蘭縣 政府 新北市 政府 基隆市 政府	宜蘭縣 政府 新北市 政府 基隆市 政府	
商港	基隆港	基隆港務 分公司	基隆 市政府	基隆 市政府	基隆港務 分公司	基隆港務 分公司	基隆 市政府	
	蘇澳港	基隆港務 分公司 蘇澳港 營運處	宜蘭 縣政府	宜蘭 縣政府	基隆港務 分公司 蘇澳港 營運處	基隆港務 分公司 蘇澳港 營運處	宜蘭 縣政府	
漁港	宜蘭縣轄 新北市轄 基隆市轄	宜蘭縣 政府 新北市 政府 基隆市 政府	宜蘭縣 政府 新北市 政府 基隆市 政府	宜蘭縣 政府 新北市 政府 基隆市 政府	宜蘭縣 政府 新北市 政府 基隆市 政府	宜蘭縣 政府 新北市 政府 基隆市 政府	宜蘭縣 政府 新北市 政府 基隆市 政府	

林業保育署宜蘭分署漂流木處理分工位置圖

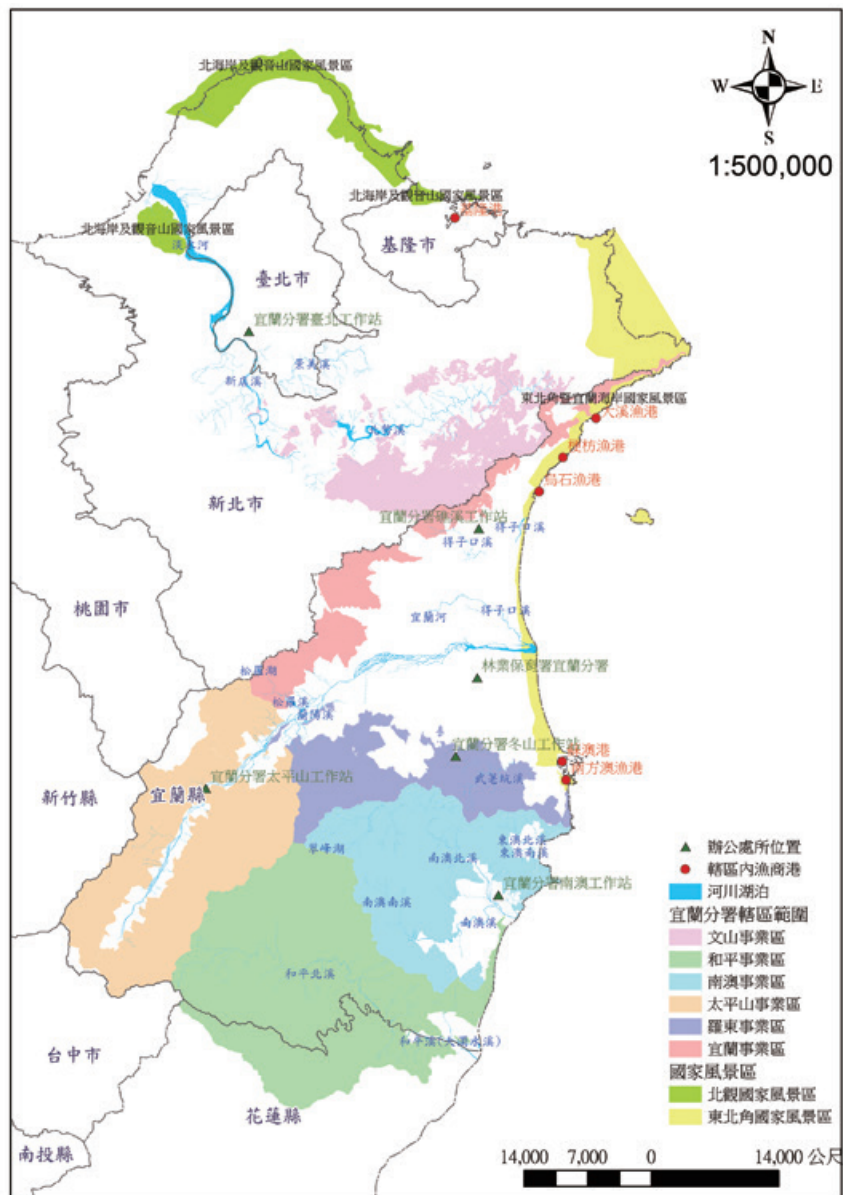

新北市、宜蘭縣、基隆市漂流木（臨時）堆置場共 17 處（113 年 5 月調查）

編號	地點	位置座標 (x,y)		概估面積 (m ²)	土地管理機關	提供單位
1	新北市萬里區大鵬段 132 地號	315816	2789440	2000	林業保育署	宜蘭分署 台北站
2	新北市貢寮區舊社段 492 地號	344944	2768808	430	林業保育署	宜蘭分署 礁溪站
3	新北市貢寮區福隆段 377 地號	345738	2768290	300	林業保育署	宜蘭分署 礁溪站
4	宜蘭縣壯圍鄉壯濱段 五小段 121 地號	332670	2741707	450	林業保育署	宜蘭分署 礁溪站
5	宜蘭縣壯圍鄉壯濱段 三小段 311 地號	332864	2738591	50	林業保育署	宜蘭分署 礁溪站
6	宜蘭縣壯圍鄉壯濱段 2 地號	333828	2735665	160	林業保育署	宜蘭分署 礁溪站
7	宜蘭縣壯圍鄉壯濱 13 地號	334179	2735012	300	林業保育署	宜蘭分署 礁溪站
8	宜蘭縣壯圍鄉壯濱 15 地號	334163	2734782	1400	林業保育署	宜蘭分署 礁溪站
9	宜蘭縣壯圍鄉壯濱 15 地號	334199	2734872	1300	林業保育署	宜蘭分署 礁溪站
10	宜蘭縣五結鄉錦眾 2 地號	334562	2733343	300	林業保育署	宜蘭分署 冬山站
11	宜蘭縣五結鄉及蘇澳鎮永安 538 地號	337569	2722796	100	林業保育署	宜蘭分署 冬山站
12	宜蘭縣大同鄉清水段 三小段 36 地號	311176	2724778	250	林業保育署	宜蘭分署 冬山站
13	宜蘭縣南澳鄉朝陽 641 地號	332657	2705087	700	林業保育署	宜蘭分署 南澳站
14	宜蘭縣南澳鄉南溪 1072 地號	331322	2703675	700	林業保育署	宜蘭分署 南澳站
15	花蓮縣秀林鄉克來寶 398-2 地號	328209	2689217	700	經濟部	宜蘭分署 南澳站
16	宜蘭縣壯圍鄉壯濱段 17 地號	333464	2735793	3,561	宜蘭縣 樹藝景觀所	宜蘭 縣政府
17	基隆市七堵區草濫段 小坑小段 46-7 地號	323067	2775962	1,200	基隆市政府	基隆 市政府

(二) 新竹分署（新北市、桃園市、新竹縣市、苗栗縣）——
漂流木處理分工表

負責單位 漂流木 所在位置		工作 項目	打撈 清理	辨識	具標售價值者		不具標售價值者	
					註記、 檢尺、 集運、標 售、查驗	提供堆置 場所 與保管	清除、再 利用或作 其他妥適 之處置	公告 撿拾
國有林 區域內			林業 保育署 新竹分署	林業 保育署 新竹分署	林業 保育署 新竹分署	林業 保育署 新竹分署	林業 保育署 新竹分署	不公告 撿拾 為原則
水庫 (蓄水範圍內)	石門水庫		水利署 北區水資 源分署				水利署 北區水資 源分署	不公告 撿拾 為原則
	鯉魚潭水庫		水利署 北區水資 源分署	林業 保育署 新竹分署	林業 保育署 新竹分署	林業 保育署 新竹分署	水利署 北區水資 源分署	不公告 撿拾 為原則
	粗坑、羅好、阿玉、 桂山攔河堰		台電公司 桂山 發電廠				台電公司 桂山 發電廠	不公告 撿拾 為原則
河川 中央管河川	淡水河 左岸	緊急 階段	水利署 第十河川 分署	林業 保育署 新竹分署	林業 保育署 新竹分署	林業 保育署 新竹分署	水利署 第十河川 分署	新北市 政府
		非 緊急 階段	新北市 政府				新北市 政府	
	新店溪 左岸 南勢溪	緊急 階段	水利署 第十河川 分署				水利署 第十河川 分署	新北市 政府
		非 緊急 階段	新北市 政府				新北市 政府	
	大漢溪 (鶯歌鎮交 界至淡水河 左岸)	緊急 階段	水利署 第十河川 分署				水利署 第十河川 分署	新北市 政府
		非 緊急 階段	新北市 政府				新北市 政府	

河川	中央管河川	大漢溪 (鶯歌鎮交界上游)	緊急階段	水利署第十河川分署	林業 保育署 新竹分署	林業 保育署 新竹分署	林業 保育署 新竹分署	水利署第十河川分署	桃園市政府
			非緊急階段	桃園市政府				桃園市政府	
		頭前溪 (頭前溪流域)	緊急階段	水利署第二河川分署				水利署第二河川分署	新竹縣政府
			非緊急階段	新竹縣政府					
		大安溪 (大安溪士林壩以下，至大安溪出海口)	緊急階段	水利署第三河川分署				水利署第三河川分署	苗栗縣政府 臺中市政府
			非緊急階段	苗栗縣政府 臺中市政府					
	直轄市、縣(市)管河川	南坂溪、富林溪、老街溪、觀音溪、新屋溪、大堀溪、社子溪	緊急階段	桃園市政府	桃園市政府	桃園市政府	桃園市政府	桃園市政府	桃園市政府
			非緊急階段						
		新豐溪	緊急階段	新竹縣政府	新竹縣政府	新竹縣政府	新竹縣政府	新竹縣政府	新竹縣政府
			非緊急階段						
		西湖溪、通宵溪、苑裡溪、房裡溪	緊急階段	苗栗縣政府	苗栗縣政府	苗栗縣政府	苗栗縣政府	苗栗縣政府	苗栗縣政府
			非緊急階段						
海堤(一般性海堤)			水利署河川分署	縣市政府	縣市政府	水利署河川分署	水利署河川分署	縣市政府	

海 灘 (岸)	林口鄉、八里鄉	新北市 政府	新北市 政府	新北市 政府	新北市 政府	新北市 政府	新北市 政府
	桃園市境內海灘	桃園市 政府	桃園市 政府	桃園市 政府	桃園 市政府	桃園市 政府	桃園市 政府
	新竹縣境內海灘	新竹縣 政府	新竹縣 政府	新竹縣 政府	新竹縣 政府	新竹縣 政府	新竹縣 政府
	新竹市境內海灘	新竹市 政府	新竹市 政府	新竹市 政府	新竹市 政府	新竹市 政府	新竹市 政府
	苗栗縣境內海灘	苗栗縣 政府	苗栗縣 政府	苗栗縣 政府	苗栗縣 政府	苗栗縣 政府	苗栗縣 政府
漁 港	竹圍、永安	桃園市 政府	桃園市 政府	桃園市 政府	桃園市 政府	桃園市 政府	桃園市 政府
	坡頭、鳳坑船澳、 山腳泊地	新竹縣 政府	新竹縣 政府	新竹縣 政府	新竹縣 政府	新竹縣 政府	新竹縣 政府
	新竹	新竹市 政府	新竹市 政府	新竹市 政府	新竹市 政府	新竹市 政府	新竹市 政府
	龍鳳、外埔、 公司寮、南港、 白沙屯、新埔、 通宵、苑港、 苑裡、水尾停筏場	苗栗縣 政府	苗栗縣 政府	苗栗縣 政府	苗栗縣 政府	苗栗縣 政府	苗栗縣 政府

林業保育署新竹分署漂流木處理分工相關地點位置圖

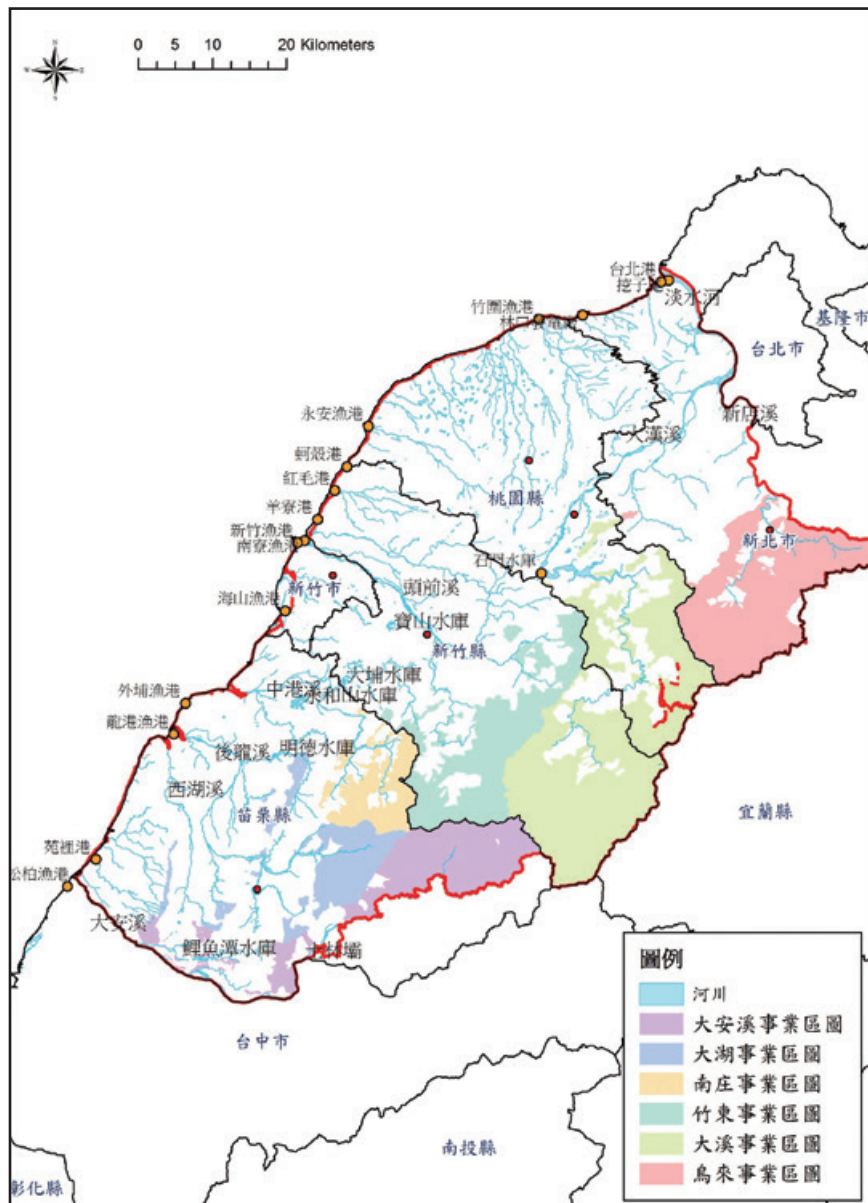

桃園縣、新竹縣市、苗栗縣、連江縣漂流木（臨時）堆置場共 7 處（113 年 5 月調查）

編號	地點	位置座標 (x,y)		概估面積 (m ²)	土地管理機關	提供單位
1	苗栗縣通霄鎮通平段 1536-14 地號	217154	2710859	520	林業保育署	新竹分署
2	桃園市大園區圳股頭段 古亭小段 145-293	270549	2776963	900	林業保育署	新竹分署
3	桃園市蘆竹區坑子口段 海湖小段 242-1、245-3	277935	2778763	1100	桃園市政府	桃園市政府
4	桃園市大溪區環湖段 1318	280504	2745252	900	水利署	北區水資源分署
5	苗栗縣苗栗市文山段 1233	230373	2721269	1200	苗栗縣政府	苗栗縣政府
6	苗栗縣卓蘭鎮酸柑湖段 701	227568	2693043	1000	水利署	中區水資源分署
7	新竹市十塊寮段蟹仔埔 小段 374-37、374-33	270549	2776963	2000	新竹市政府	新竹市政府

(三) 臺中分署 (臺中市) —— 漂流木處理分工表

負責單位 漂流木 所在位置		工作 項目	打撈 清理	辨識	具標售價值者		不具標售價值者			
					註記、 檢尺、 集運、標 售、查驗	提供堆置 場所 與保管	清除、再 利用或作 其他妥適 之處置	公告 撿拾		
國有林 區域內			林業 保育署 臺中分署	林業 保育署 臺中分署	林業 保育署 臺中分署	林業 保育署 臺中分署	林業 保育署 臺中分署	不公告 撿拾 為原則		
水庫蓄 水範圍內	德基水庫、青山水 庫、谷關水庫、天 輪水庫、馬鞍水庫	台電公司 大甲溪發 電廠					台電公司 大甲溪發 電廠	不公告 撿拾 為原則		
	石岡壩蓄水範圍內	水利署 中區水資 源分署	林業 保育署 臺中分署	林業 保育署 臺中分署	林業 保育署 臺中分署	水利署 中區水資 源分署	不公告 撿拾 為原則			
	士林壩蓄水範圍內	台電公司 卓蘭 發電廠				台電公司 卓蘭 發電廠	不公告 撿拾 為原則			
河川	大甲溪 (天輪壩以下 至大甲溪 出海口)	緊急 階段	水利署 第三河川 分署	林業 保育署 臺中分署	林業 保育署 臺中分署	林業 保育署 臺中分署	水利署 第三河川 分署	臺中市 政府		
		非 緊急 階段	臺中市 政府			臺中市 政府	臺中市 政府			
	大安溪 (士林壩以上 至梅象橋)	緊急 階段	水利署 第三河川 分署			林業 保育署 臺中分署	林業 保育署 臺中分署	林業 保育署 臺中分署	水利署 第三河川 分署	苗栗縣 政府
		非 緊急 階段	苗栗縣 政府			苗栗縣 政府	苗栗縣 政府			
	大安溪 (國道1號至 大安溪 出海口)	緊急 階段	水利署 第三河川 分署					林業 保育署 臺中分署	水利署 第三河川 分署	臺中市 政府
		非 緊急 階段	臺中市 政府					臺中市 政府	臺中市 政府	

河川	大肚溪 (臺中市烏溪 霧峰以下至 大肚溪 出口)	緊急 階段	水利署 第三河川 分署	林業 保育署 臺中分署	林業 保育署 臺中分署	林業 保育署 臺中分署	水利署 第三河川 分署	臺中市 政府 彰化縣 政府
		非 緊急 階段	臺中市 政府 彰化縣 政府			臺中市 政府 彰化縣 政府	臺中市 政府 彰化縣 政府	
縣市管 河川		緊急 階段	臺中 市政府	臺中 市政府	臺中 市政府	臺中 市政府	臺中 市政府	臺中市 政府
		非 緊急 階段	苗栗 縣政府	苗栗 縣政府	苗栗 縣政府	苗栗 縣政府	苗栗 縣政府	苗栗縣 政府
海堤	一般性海堤		水利署 第三河川 分署	臺中市 政府	臺中市 政府	水利署 第三河川 分署	水利署 第三河川 分署	臺中市 政府
	事業性海堤		目的事業 主管機關	臺中市 政府	臺中市 政府	目的事業 主管機關	目的事業 主管機關	臺中市 政府
海灘	土地管理機關為林 業保育署		林業 保育署 臺中分署	林業 保育署 臺中分署	林業 保育署 臺中分署	林業 保育署 臺中分署	林業 保育署 臺中分署	林業 保育署 臺中分署
	土地管理機關為國 有財產署		國有 財產署	臺中市 政府	臺中市 政府	國有 財產署	國有 財產署	臺中市 政府
	其他未登記 之土地		臺中市 政府	臺中市 政府	臺中市 政府	臺中市 政府	臺中市 政府	臺中市 政府
商港	台中港		台中港務 分公司	臺中市 政府	臺中市 政府	台中港務 分公司	台中港務 分公司	臺中市 政府
漁港	梧棲、松柏、 五甲、北汕、 溫寮、麗水		臺中市 政府	臺中市 政府	臺中市 政府	臺中市 政府	臺中市 政府	臺中市 政府

臺中市漂流木（臨時）堆置場共 4 處（113 年 5 月調查）

編號	地點	位置座標 (x,y)		概估面積 (m ²)	土地管理機關	提供單位
1	臺中市后里區舊社新段 1092 地號	219599	2687051	2,000	臺中市政府 農業局	臺中市政府
2	臺中市清水區海濱段臨港小段 2206-1 地號	202169.2	2689234.8	10,000	臺灣港務股份有限公司 臺中港務分公司	臺中市政府
3	臺中市和平區佳陽段 706 地號	270782	2682626	1,800	林業保育署	臺中分署
4	臺中市東勢區保民段 562-2 地號	233470.8	2681808.4	2,000	林業保育署	臺中分署

(四) 南投分署（南投縣、彰化縣、雲林縣）——漂流木處理分工表

負責單位 漂流木 所在位置		工作 項目	打撈 清理	辨識	具標售價值者		不具標售價值者	
					註記、 檢尺、 集運、標 售、查驗	提供堆置 場所 與保管	清除、再 利用或作 其他妥適 之處置	公告 撿拾
國有林 區域內			林業 保育署 南投分署	林業 保育署 南投分署	林業 保育署 南投分署	林業 保育署 南投分署	林業 保育署 南投分署	不公告 撿拾 為原則
水庫蓄 水範圍 內	霧社水庫		台電公司 萬大 發電廠	林業 保育署 南投分署	林業 保育署 南投分署	林業 保育署 南投分署	台電公司 萬大 發電廠	不公告 撿拾 為原則
	明潭水庫		台電公司 明潭 發電廠				台電公司 明潭 發電廠	
	明湖水庫 日月潭水庫 武界水庫		台電公司 大觀 發電廠				台電公司 大觀 發電廠	
	集集攔河堰		水利署 中區水資 源分署集 管中心				水利署 中區水資 源分署集 管中心	
河川 中央管 河川	烏溪流 域（含 貓羅溪 、南港 溪及眉 溪）	緊急 階段	水利署 第三河川 分署	林業 保育署 南投分署	林業 保育署 南投分署	林業 保育署 南投分署	水利署 第三河川 分署	臺中市 政府 南投縣 政府 彰化縣 政府
		非 緊急 階段	臺中市 政府 南投縣 政府 彰化縣 政府				臺中市 政府 南投縣 政府 彰化縣 政府	
	濁水溪 流域（ 陳有蘭 溪、水 里溪、 南清水 溝溪、 東埔蚋 溪、清 水溪）	緊急 階段	水利署 第四河川 分署				水利署 第四河川 分署	彰化縣 政府 雲林縣 政府 南投縣 政府
		非 緊急 階段	彰化縣 政府 雲林縣 政府 南投縣 政府				彰化縣 政府 雲林縣 政府 南投縣 政府	

河川	中央管河川	北港溪流域	緊急階段	水利署第五河川分署	林業保育署南投分署	林業保育署南投分署	林業保育署南投分署	水利署第五河川分署	雲林縣政府
			非緊急階段	雲林縣政府			雲林縣政府		
	縣市管河川	緊急階段	臺中市 政府 南投縣 政府	臺中市 政府 南投縣 政府	臺中市 政府 南投縣 政府	臺中市 政府 南投縣 政府	臺中市 政府 南投縣 政府	臺中市 政府 南投縣 政府	臺中市 政府 南投縣 政府
			非緊急階段	彰化縣 政府 雲林縣 政府	彰化縣 政府 雲林縣 政府	彰化縣 政府 雲林縣 政府	彰化縣 政府 雲林縣 政府	彰化縣 政府 雲林縣 政府	彰化縣 政府 雲林縣 政府
海堤	一般性海堤		水利署 河川分署	彰化縣 政府 雲林縣 政府	彰化縣 政府 雲林縣 政府	水利署 河川分署	水利署 河川分署	彰化縣 政府 雲林縣 政府	
	事業性海堤		目的事業 主管機關	彰化縣 政府 雲林縣 政府	彰化縣 政府 雲林縣 政府	目的事業 主管機關	目的事業 主管機關	彰化縣 政府 雲林縣 政府	
海灘 (岸)	土地管理機關為林業保育署		林業 保育署 南投分署	林業 保育署 南投分署	林業 保育署 南投分署	林業 保育署 南投分署	林業 保育署 南投分署	林業 保育署 南投分署	
	土地管理機關為國有財產署		國有 財產署	彰化縣 政府 雲林縣 政府	彰化縣 政府 雲林縣 政府	國有 財產署	國有 財產署	彰化縣 政府 雲林縣 政府	
	劃入雲嘉南濱海國家風景區管理處之未登記地		雲嘉南 濱海國家 風景區 管理處	彰化縣 政府 雲林縣 政府	彰化縣 政府 雲林縣 政府	雲嘉南 濱海國家 風景區 管理處	雲嘉南 濱海國家 風景區 管理處	彰化縣 政府 雲林縣 政府	
	其他未登記之土地		彰化縣 政府 雲林縣 政府	彰化縣 政府 雲林縣 政府	彰化縣 政府 雲林縣 政府	彰化縣 政府 雲林縣 政府	彰化縣 政府 雲林縣 政府	彰化縣 政府 雲林縣 政府	

彰化濱海工業區 (含堤外灘地)	經濟部 彰化濱海 產業園區 服務中心	彰化縣 政府	彰化縣 政府	經濟部 彰化濱海 產業園區 服務中心	經濟部 彰化濱海 產業園區 服務中心	彰化縣 政府
雲林離島式基礎工業區 (含堤外灘地)	經濟部 雲林離島 式基礎 工業區 服務中心	雲林縣 政府	雲林縣 政府	經濟部 雲林離島 式基礎 工業區 服務中心	經濟部 雲林離島 式基礎 工業區 服務中心	雲林縣 政府
麥寮工業區專用港	麥寮 工業區 專用港管 理股份有 限公司	雲林縣 政府	雲林縣 政府	麥寮 工業區 專用港管 理股份有 限公司	麥寮 工業區 專用港管 理股份有 限公司	雲林縣 政府
漁 港	彰化縣 政府 雲林縣 政府	彰化縣 政府 雲林縣 政府	彰化縣 政府 雲林縣 政府	彰化縣 政府 雲林縣 政府	彰化縣 政府 雲林縣 政府	彰化縣 政府 雲林縣 政府

林業保育署南投分署漂流木處理分工相關地點位置圖

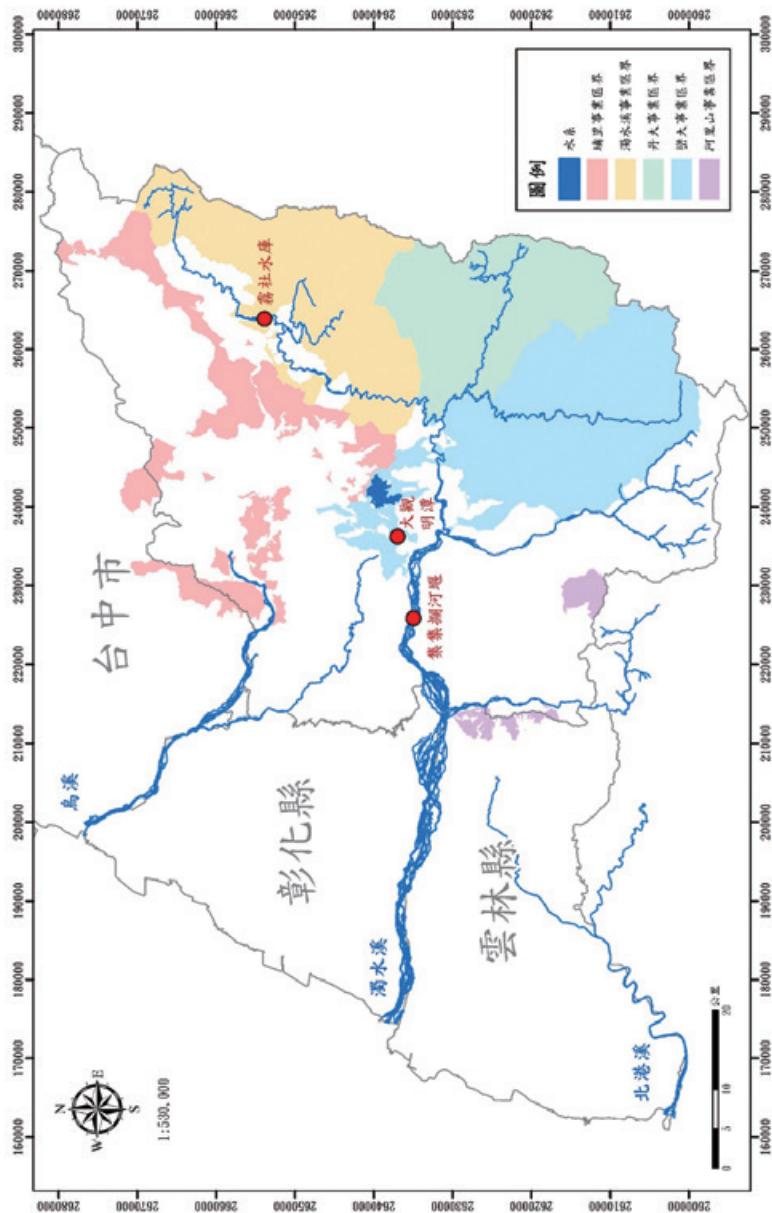

南投縣、彰化縣、雲林縣漂流木（臨時）堆置場共 18 處（113 年 5 月調查）

編號	地點	位置座標 (x,y)		概估面積 (m ²)	土地管理機關	提供單位
1	雲林縣麥寮鄉林厝寮 176-6 地號	164722	2619596	2000	雲林縣政府	雲林縣政府
2	南投縣埔里鎮虎子山 167 地號	248258	2652319	1000	林業保育署	林業保育署
3	南投縣水里鄉鉅工 174 地號	235354	2634287	2000	林業保育署	林業保育署
4	南投縣魚池鄉興池 637 地號	242904	2644217	3000	林業保育署	林業保育署
5	彰化縣田中鎮新興 80 地號	205611	2638164	5000	林業保育署	林業保育署
6	彰化縣溪州鄉忠孝 176 地號	198831	2637360	1000	台糖公司	彰化縣政府
7	彰化縣芳苑鄉永興 45323 地號	182742	2651495	200	彰化縣政府	彰化縣政府
8	南投縣仁愛鄉萬大 234-4 地號	263578	2652965	1000	林業保育署	台灣電力公司
9	南投縣仁愛鄉	263844	2656039	10000	台灣電力公司	台灣電力公司
10	南投縣水里鄉車埕 1 地號	236635	2639039	300	林業保育署	台灣電力公司
11	南投縣水里鄉社子 1-51 地號	235479	2635516	600	台灣電力公司	台灣電力公司
12	南投縣竹山鎮	220196	2634442	5000	第四河川分署	第四河川分署
13	南投縣水里鄉	233965	2633700	10000	第四河川分署	第四河川分署
14	雲林縣麥寮鄉六輕 45391 地號	166831	2633951	21700	麥寮工業區專用港	麥寮工業區專用港
15	南投縣信義鄉同富 725 地號	238634	2609787	1000	國立臺灣大學	臺大實驗林
16	南投縣信義鄉桐林 80 地號	238176	2608511	1000	國立臺灣大學	臺大實驗林
17	南投縣信義鄉同富 402 地號	237490	2608002	1000	國立臺灣大學	臺大實驗林
18	南投縣水里鄉永豐 371 地號	235732	2633385	9000	臺大實驗林	臺大實驗林

(五) 嘉義分署（嘉義縣、嘉義市、臺南市）——漂流木處理分工表

負責單位 漂流木 所在位置		工作 項目	打撈 清理	辨識	具標售價值者		不具標售價值者		
					註記、 檢尺、 集運、標 售、查驗	提供堆置 場所 與保管	清除、再 利用或作 其他妥適 之處置	公告 撿拾	
國有林 區域內			林業 保育署 嘉義分署	林業 保育署 嘉義分署	林業 保育署 嘉義分署	林業 保育署 嘉義分署	林業 保育署 嘉義分署	林業 保育署 嘉義分署	
曾文水庫			水利署 南區水資 源分署	林業 保育署 嘉義分署	林業 保育署 嘉義分署	林業 保育署 嘉義分署	水利署 南區水資 源分署	水利署 南區水資 源分署	
南化水庫			自來水公 司第六區 管理處	林業 保育署 嘉義分署	林業 保育署 嘉義分署	林業 保育署 嘉義分署	自來水公 司第六區 管理處	自來水公 司第六區 管理處	
河川	中央管 河川	朴子溪 八掌溪 急水溪	緊急 階段	水利署 第五河川 分署	林業 保育署 嘉義分署	林業 保育署 嘉義分署	林業 保育署 嘉義分署	水利署 第五河川 分署	嘉義縣 政府
			非 緊急 階段	嘉義縣 市政府				嘉義縣 市政府	
		曾文溪 二仁溪 鹽水溪	緊急 階段	水利署 第六河川 分署				水利署 第六河川 分署	臺南市 政府
			非 緊急 階段	臺南市 政府				臺南市 政府	
	直轄市、 縣（市）管 河川	緊急 階段	嘉義縣 市政府 臺南市 政府	嘉義縣 市政府 臺南市 政府	嘉義縣 市政府 臺南市 政府	嘉義縣 市政府 臺南市 政府	嘉義縣 市政府 臺南市 政府	嘉義縣 市政府 臺南市 政府	
		非 緊急 階段	嘉義縣 市政府 臺南市 政府	嘉義縣 市政府 臺南市 政府	嘉義縣 市政府 臺南市 政府	嘉義縣 市政府 臺南市 政府	嘉義縣 市政府 臺南市 政府		
海堤	一般性海堤		水利署 第五、六 河川分署	嘉義縣 政府 臺南市 政府	嘉義縣 政府 臺南市 政府	水利署 第五、六 河川分署	水利署 第五、六 河川分署	嘉義縣 政府 臺南市 政府	

海堤	事業性海堤		目的事業 主管機關	嘉義縣 政府 臺南市 政府	嘉義縣 政府 臺南市 政府	目的事業 主管機關	目的事業 主管機關	嘉義縣 政府 臺南市 政府
	已 登記 土地	保安林地 (林業保育 署管理)	林業 保育署 嘉義分署	林業 保育署 嘉義分署	林業 保育署 嘉義分署	林業 保育署 嘉義分署	林業 保育署 嘉義分署	林業 保育署 嘉義分署
海灘 (岸)		國有土地 (國有財產 署管理)	國有 財產署	嘉義縣 市 政府 臺南市 政府	嘉義縣 市 政府 臺南市 政府	國有 財產署	國有 財產署	嘉義縣 市 政府 臺南市 政府
	未 登記 土地	風景特定區	雲嘉南 濱海國家 風景區 管理處	嘉義縣 政府 臺南市 政府	嘉義縣 政府 臺南市 政府	雲嘉南 濱海國家 風景區 管理處	雲嘉南 濱海國家 風景區 管理處	嘉義縣 政府 臺南市 政府
		國家公園	台江國家 公園 管理處	臺南市 政府	臺南市 政府	台江國家 公園 管理處	台江國家 公園 管理處	臺南市 政府
		其他未登記 之土地	嘉義縣 市 政府 臺南市 政府	嘉義縣 市 政府 臺南市 政府	嘉義縣 市 政府 臺南市 政府	嘉義縣 市 政府 臺南市 政府	嘉義縣 市 政府 臺南市 政府	嘉義縣 市 政府 臺南市 政府
漁港	布袋港、東石漁港	嘉義縣 政府	嘉義縣 政府	嘉義縣 政府	嘉義縣 政府	嘉義縣 政府	嘉義縣 政府	
	安平港、將軍漁港	臺南市 政府	臺南市 政府	臺南市 政府	臺南市 政府	臺南市 政府	臺南市 政府	
私有地 (農田)		嘉義縣 市 政府 臺南市 政府	嘉義縣 市 政府 臺南市 政府	嘉義縣 市 政府 臺南市 政府	嘉義縣 市 政府 臺南市 政府	嘉義縣 市 政府 臺南市 政府	嘉義縣 市 政府 臺南市 政府	

林業保育署嘉義分署漂流木處理分工相關地點位置圖

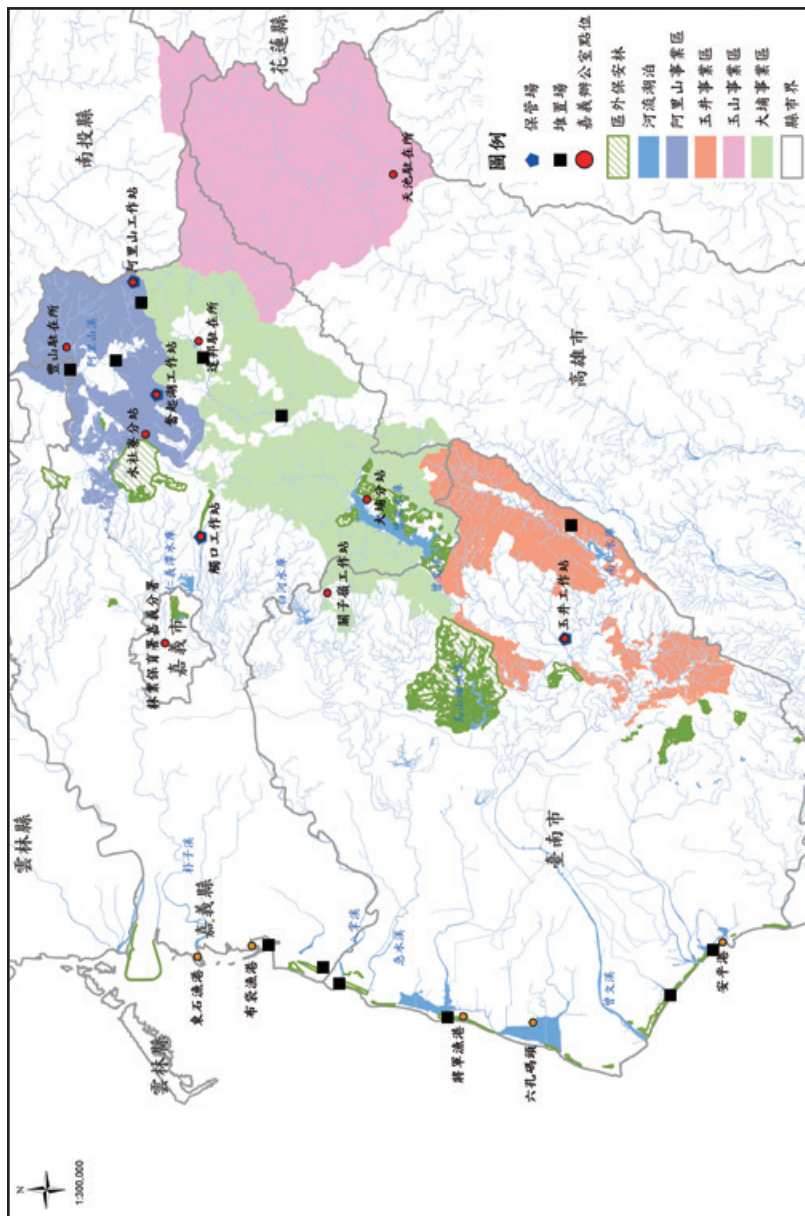

嘉義縣、臺南市漂流木（臨時）堆置場共 18 處（113 年 5 月調查）

編號	地點	位置座標 (x,y)		概估面積 (m ²)	土地管理機關	提供單位
1	臺南市將軍區、七股區山仔腳	156304	2569557	200	林業保育署	嘉義分署 玉井工作站
2	臺南市安南區城西段	158541	2546995	400	林業保育署	嘉義分署 玉井工作站
3	臺南市南區、安平區漁光段	163109	2542677	1000	林業保育署	嘉義分署 玉井工作站
4	臺南市玉井區 74 林班	206093	2557024	500	林業保育署	嘉義分署 玉井工作站
5	臺南市玉井區	194616	2557689	60	林業保育署	嘉義分署 玉井工作站
6	臺南市北門區渡子頭段北側	159707	2580511	200	林業保育署	嘉義分署關子嶺工作站
7	嘉義縣布袋鎮好美苗圃	161366	2582149	1000	林業保育署	嘉義分署關子嶺工作站
8	嘉義縣阿里山鄉達娜伊谷	217158	2586342	810	林業保育署	嘉義分署觸口工作站
9	嘉義縣番路鄉觸口生態園區	204907	2594615	2100	林業保育署	嘉義分署觸口工作站
10	嘉義縣豐山鄉豐山	221836	2607751	900	林業保育署	嘉義分署奮起湖工作站
11	嘉義縣阿里山鄉達邦	223071	2594286	2000	林業保育署	嘉義分署奮起湖工作站
12	嘉義縣阿里山鄉來吉	222789	2603107	1800	林業保育署	嘉義分署奮起湖工作站
13	嘉義縣竹崎鄉	219295	2599046	2426	林業保育署	嘉義分署奮起湖工作站
14	嘉義縣阿里山鄉二萬坪	228628	2600554	3000	林業保育署	嘉義分署阿里山工作站
15	嘉義縣阿里山鄉阿里山工作站後方	230734	2601389	500	林業保育署	嘉義分署阿里山工作站
16	嘉義縣布袋鎮龍江段 1119-1 地號	163628	2587680	2700	嘉義縣政府	嘉義縣政府
17	臺南市將軍區山子腳段 3535-32 地號	228628	2600554	14243.93	臺南市政府	臺南市政府
18	臺南市南化區玉山里竹頭崎段 70 地號	201953	2553951	850	台灣自來水公司第六區管理處南化水庫	台灣自來水公司第六區管理處

(六) 屏東分署 (高雄市、屏東縣) —— 漂流木處理分工表

負責單位 漂流木 所在位置		工作 項目	打撈 清理	辨識	具標售價值者		不具標售價值者	
					註記、 檢尺、 集運、標 售、查驗	提供堆置 場所 與保管	清除、再 利用或作 其他妥適 之處置	公告 撿拾
國有林 區域內			林業 保育署 屏東分署	林業 保育署 屏東分署	林業 保育署 屏東分署	林業 保育署 屏東分署	林業 保育署 屏東分署	不公告 撿拾 為原則
水庫蓄 水範圍內	阿公店水庫、 牡丹水庫 高屏溪攔河堰 甲仙攔河堰	水利署 南區 水資源 分署	林業 保育署 屏東分署	林業 保育署 屏東分署	林業 保育署 屏東分署	水利署 南區 水資源 分署		
	曹公圳攔河堰	農田 水利署	高雄市 政府 農業局	高雄市 政府 農業局	高雄市 農田 水利會	高雄市 農田 水利會		
	中正湖水庫	高雄市 政府 水利局			高雄市 政府 水利局	高雄市 政府 水利局		
河川 中央管 河川	二仁溪 (松仔腳 溪、牛稠 埔溪) 阿公店溪	緊急 階段	林業 保育署 屏東分署	林業 保育署 屏東分署	林業 保育署 屏東分署	水利署 第六河川 分署	高雄市 政府 農業局	
		非 緊急 階段				高雄市 政府 水利局		
	高屏溪 水系： 荖濃溪 旗山溪 美濃溪 濁口溪 口隘溪	緊急 階段				水利署 第七河川 分署		
		非 緊急 階段				高雄市 政府 水利局		

河川	中央管河川	高屏溪水系： 荖濃溪 隘寮溪 隘寮北溪 武洛溪	緊急階段	水利署 第七河川 分署	林業 保育署 屏東分署	林業 保育署 屏東分署	林業 保育署 屏東分署	水利署 第七河川 分署	屏東縣 政府
			非緊急階段	屏東縣 政府 水利處				屏東縣 政府 水利處	
		東港溪 水系 四重溪 水系	緊急階段	水利署 第七河川 分署				水利署 第七河川 分署	
			非緊急階段	屏東縣 政府 水利處				屏東縣 政府 水利處	
	縣市管 河川	緊急階段	高雄市 政府 屏東縣 政府	高雄市 政府 屏東縣 政府	高雄市 政府 屏東縣 政府	高雄市 政府 屏東縣 政府	高雄市 政府 屏東縣 政府	高雄市 政府 屏東縣 政府	
		非緊急階段	屏東縣 政府	屏東縣 政府	屏東縣 政府	屏東縣 政府	屏東縣 政府	屏東縣 政府	
海堤	一般性海堤	高雄市旗津區義 竹街以南至敦和 街以北段	高雄市 政府 水利局	高雄市 政府	高雄市 政府	高雄市旗 津區公所	高雄市旗 津區公所	高雄市 政府	
		高雄市沿岸已公 告之海堤區域， 海堤結構物及 其他防護設施	水利署 第六河川 分署及 其他水利 設施主管 機關	高雄市 政府	高雄市 政府	水利署 第六河川 分署及 其他水利 設施主管 機關	水利署 第六河川 分署及 其他水利 設施主管 機關	高雄市 政府	
		高雄市沿岸之一 般海堤區域 (海堤堤肩線向 外150公尺，未 含海堤構造物) (海堤管理辦法 定義之區域)	高雄市 政府 水利局	高雄市 政府	高雄市 政府	高雄市 政府 水利局	高雄市 政府 水利局	高雄市 政府	
		屏東縣沿岸 海堤區域內 海堤結構物及 其他防護設施	水利署 第七河川 分署及 其他水利 設施主管 機關	屏東縣 政府	屏東縣 政府	水利署 第七河川 分署及 其他水利 設施主管 機關	水利署 第七河川 分署及 其他水利 設施主管 機關	屏東縣 政府	

海堤	一般性海堤	屏東縣沿岸海堤區域內(未含海堤構造物,海堤區域範圍以海堤管理辦法法定義之區域)	屏東縣政府	屏東縣政府	屏東縣政府	屏東縣政府	屏東縣政府	屏東縣政府
	事業性海堤	台電公司興達火力發電廠	台電公司興達火力發電廠	高雄市政府農業局	高雄市政府農業局	台電公司興達火力發電廠	台電公司興達火力發電廠	高雄市政府農業局
		台電公司大林火力發電廠	台電公司大林火力發電廠	高雄市政府農業局	高雄市政府農業局	台電公司大林火力發電廠	台電公司大林火力發電廠	高雄市政府農業局
		台電公司核能三廠	台電公司核能三廠	屏東縣政府	屏東縣政府	台電公司核能三廠	台電公司核能三廠	屏東縣政府
		中油公司天然氣事業部永安液化天然氣廠	中油公司天然氣事業部永安液化天然氣廠	高雄市政府農業局	高雄市政府農業局	中油公司天然氣事業部永安液化天然氣廠	中油公司天然氣事業部永安液化天然氣廠	高雄市政府農業局
		高雄市旗津區敦和街以南至小港區中林路以北	高雄港務分公司	高雄市政府農業局	高雄市政府農業局	高雄港務分公司	高雄港務分公司	高雄市政府農業局
		南星計畫區(鳳鼻頭至大林浦)	高雄市政府	高雄市政府	高雄市政府	高雄市政府	高雄市政府	高雄市政府
海灘(岸)	西子灣	國立中山大學	高雄市政府農業局	高雄市政府農業局	國立中山大學	國立中山大學	高雄市政府農業局	
	旗津海岸公園海水浴場	高雄市政府觀光局	高雄市政府農業局	高雄市政府農業局	高雄市政府觀光局	高雄市政府觀光局	高雄市政府農業局	
	旗津區6號公園	高雄市政府水利局	高雄市政府農業局	高雄市政府農業局	高雄市政府水利局	高雄市政府水利局	高雄市政府農業局	
	大鵬灣灣內水域及青州濱海遊憩區	大鵬灣國家風景區管理處	屏東縣政府	屏東縣政府	大鵬灣國家風景區管理處	大鵬灣國家風景區管理處	屏東縣政府	
	南灣遊憩區帆船石白砂小灣	墾丁國家公園管理處	屏東縣政府	屏東縣政府	墾丁國家公園管理處	墾丁國家公園管理處	屏東縣政府	

	一般性海灘（未登錄土地管理機關，且未劃入國家公園及風景特定區者）	高雄市政府 屏東縣政府	高雄市政府 屏東縣政府	高雄市政府 屏東縣政府	高雄市政府 屏東縣政府	高雄市政府 屏東縣政府	高雄市政府 屏東縣政府
商港	高雄港	高雄港務分公司	高雄市政府 農業局	高雄市政府 農業局	高雄港務分公司	高雄港務分公司	高雄市政府 農業局
漁港	白砂崙、興達、永新、彌陀、蚵仔寮、港埔、中芸、汕尾、鼓山、旗后、旗津、上竹里、中洲、前鎮、小港臨海新村、鳳鼻頭等16個漁港	高雄市政府 海洋局	高雄市政府 農業局	高雄市政府 農業局	高雄市政府 海洋局	高雄市政府 海洋局	高雄市政府 農業局
	東港鹽埔、水利村、塹豐、枋寮、楓港、海口、射寮、後灣、萬里桐、山海、紅柴坑、後壁湖、潭子、香蕉灣、鼻頭、興海、南仁、中山、旭海、小琉球、衫福漁、漁福、天福、大福、琉球新漁港等25個漁港	屏東縣政府	屏東縣政府	屏東縣政府	屏東縣政府	屏東縣政府	屏東縣政府
軍港	軍港	軍港管理單位	當地縣市政府	當地縣市政府	軍港管理單位	軍港管理單位	當地縣市政府

林業及自然保育署屏東分署（高雄市、屏東縣） 漂流木處理分工相關位置圖

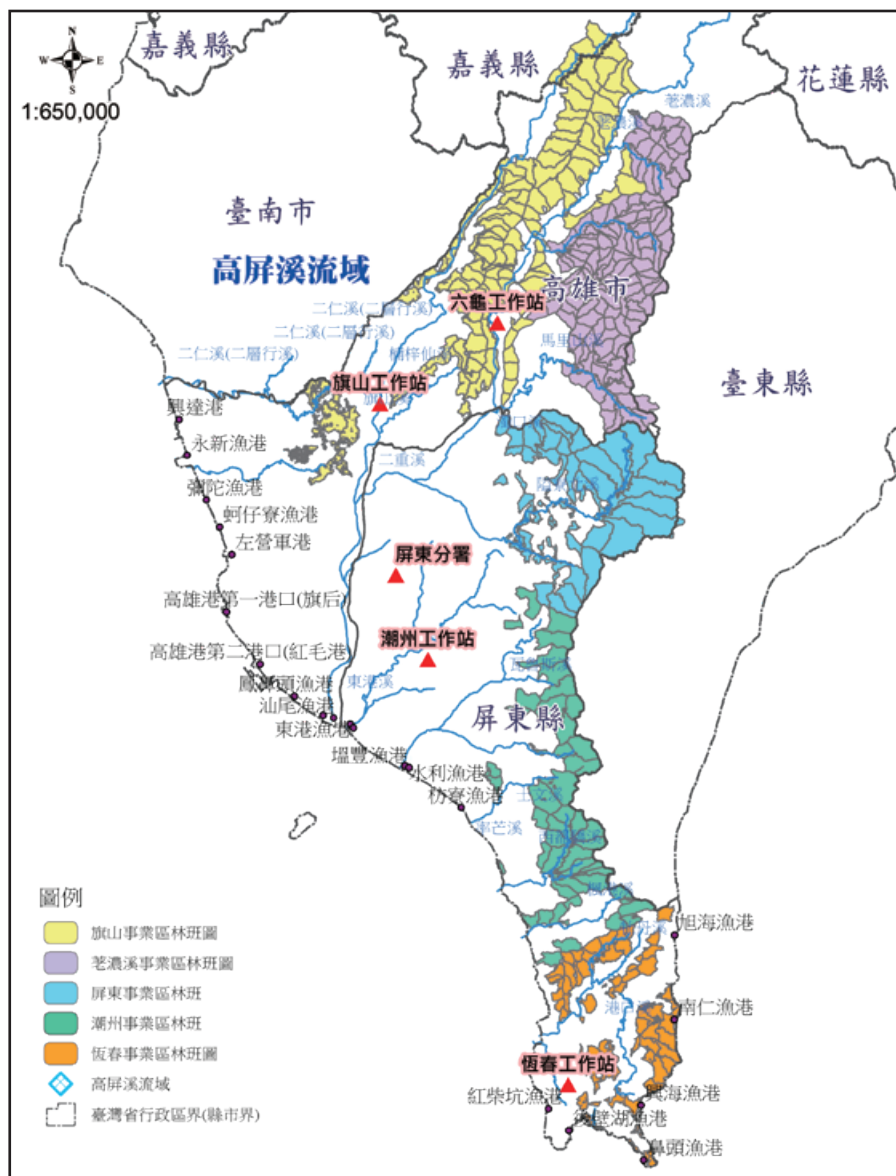

高雄市、屏東縣、澎湖縣海岸漂流木臨時堆置場共 9 處 (113 年 5 月調查)

編號	地點	位置座標 (x,y)		概估面積 (m ²)	土地管理機關	提供單位
1	屏東縣里港鄉定國段 662 地號	200715.8	2524541	9,094.33	國產署	屏東縣政府
2	屏東縣東港鎮嘉南段 615 地號	194141	2482945	2,000.00	交通部觀光局大鵬灣國家風景區管理處	交通部觀光署大鵬灣國家風景區管理處
3	屏東縣牡丹鄉牡丹段 (石門村茄芝路 3-15 號) 927-1 地號	227955	2448038	400.00	經濟部水利署南區水資源局	經濟部水利署南區水資源分署
4	高雄市小港區紅毛港 (大林路 3 號) 1-129 地號	181872	2493126	600.00	台灣電力股份有限公司大林發電廠	台灣電力股份有限公司大林發電廠
5	高雄市旗津區中興段 (旗津中洲沙灘 (旗津區敦合街 30 之 2 號附近) 1090-8 地號	178136	2496583	5,000.00	臺灣港務股份有限公司高雄港務分公司	臺灣港務股份有限公司高雄港務分公司
6	高雄市小港區南星段 (南星自貿港區 (小港區鴻星一路 20 號附近 1-10 地號	181474	2492214	5,000.00	臺灣港務股份有限公司高雄港務分公司	臺灣港務股份有限公司高雄港務分公司
7	高雄市小港區朝陽段 (亞太路 4 號) 404 地號	180663	2496089	1,000.00	臺灣港務股份有限公司高雄港務分公司	臺灣港務股份有限公司高雄港務分公司
8	高雄市林園區中芸漁港東防沙堤南側海灘	188386	2486764	3,300.00	高雄市政府海洋局	高雄市政府海洋局
9	高雄市林園區汕尾漁港港嘴灘地	189956	2486521	1,000.00	高雄市政府海洋局	高雄市政府海洋局

(七) 臺東分署 (臺東縣) —— 漂流木處理分工表

負責單位 漂流木 所在位置		工作 項目	打撈 清理	辨識	具標售價值者		不具標售價值者	
					註記、 檢尺、 集運、標 售、查驗	提供堆置 場所 與保管	清除、再 利用或作 其他妥適 之處置	公告 撿拾
國有林 區域內			林業 保育署 臺東分署	林業 保育署 臺東分署	林業 保育署 臺東分署	林業 保育署 臺東分署	林業 保育署 臺東分署	不公告 撿拾 為原則
中央管 河川	卑南溪 (海端—— 卑南溪出 海口) 新武呂溪 鹿寮溪 鹿野溪	緊急 階段	水利署 第八河川 分署	林業 保育署 臺東分署	林業 保育署 臺東分署	林業 保育署 臺東分署	水利署 第八河川 分署	臺東縣 政府
		非 緊急 階段	臺東縣 政府				臺東縣 政府	
縣市管 河川	利嘉溪、 知本溪、 金崙溪、 大竹溪、 太麻里溪、 大武溪、 安朔溪	緊急 階段 非 緊急 階段	臺東縣 政府	臺東縣 政府	臺東縣 政府	臺東縣 政府	臺東縣 政府	臺東縣 政府
海堤	一般性海堤		水利署 第八河川 分署	臺東縣 政府	臺東縣 政府	臺東縣 政府	水利署 第八河川 分署	臺東縣 政府
	事業性海堤		臺東縣 政府	臺東縣 政府	臺東縣 政府	目的事業 主管機關	臺東縣 政府	臺東縣 政府
海灘 (岸)	土地管理機關為 林業保育署		林業 保育署 臺東分署	林業 保育署 臺東分署	林業 保育署 臺東分署	林業 保育署 臺東分署	林業 保育署 臺東分署	林業 保育署 臺東分署
	土地管理機關為 國有財產署		國有 財產署	臺東縣 政府	臺東縣 政府	國有 財產署	國有 財產署	臺東縣 政府
	八仙洞、三仙台、 加母子灣、渚橋、 郡界、小野柳等 (含劃入東部海岸 風景區管理處轄之 未登記地者)		東部海岸 風景區 管理處	臺東縣 政府及 林業 保育署 臺東分署	臺東縣 政府及 林業 保育署 臺東分署	林業 保育署 臺東分署	東部海岸 風景區 管理處	臺東縣 政府

一般性海灘（未劃入東部海岸風景區管理處轄者）	臺東縣政府	臺東縣政府	臺東縣政府	臺東縣政府	臺東縣政府	臺東縣政府
縣轄漁港	臺東縣政府	臺東縣政府	臺東縣政府	臺東縣政府	臺東縣政府	臺東縣政府

臺東縣漂流木處理分工範圍示意圖

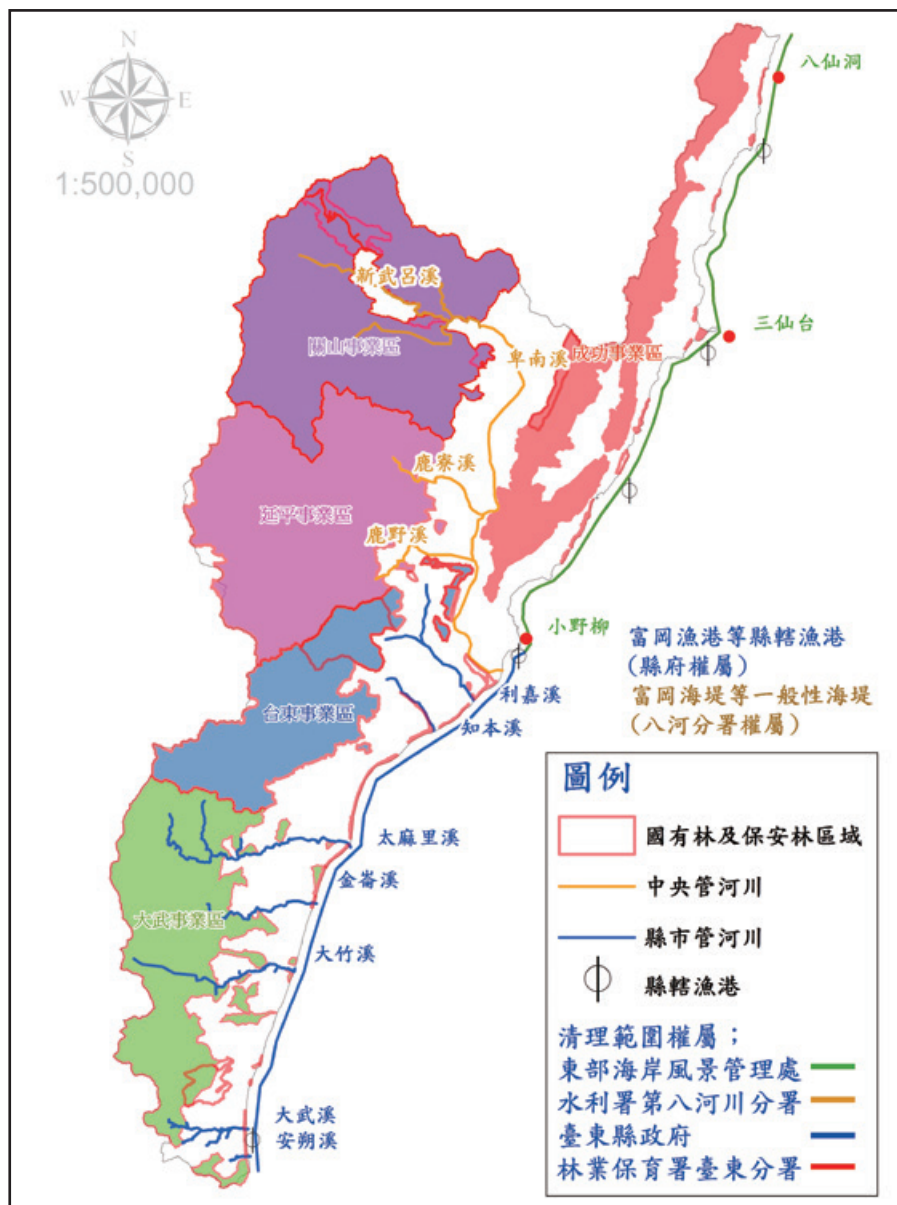

臺東縣漂流木（臨時）堆置場共 24 處（113 年 5 月調查）

編號	地點	位置座標 (x,y)		概估面積 (m ²)	土地管理機關	提供單位
1	新東堤貯木場	266046	2518908	9000	林業保育署	臺東分署
2	池上鄉興富段 0532、0534、0535、0536 地號	270781	2552267	30000	林業保育署	臺東分署 關山站
3	卑南溪（電光大橋旁）	266982	2541665	20000	林業保育署	臺東分署 關山站
4	鹿野溪	264160	2531935	30000	林業保育署	臺東分署 關山站
5	第 2516 號保安林（豐原段 865-1 地號）	262065	2512757	4000	林業保育署	臺東分署 知本站
6	第 2517 號區外保安林（知本段 8547 地號）	259433	2511681	5000	林業保育署	臺東分署 知本站
7	第 2517 號區外保安林（荒野段 1004-1 地號）	254187	2508006	5000	林業保育署	臺東分署 知本站
8	第 2506 號保安林（泰德段 3、3-1 地號）	250906	2499472	5000	林業保育署	臺東分署 知本站
9	區外保安林 2536 號（大武溪出海口北岸）	240655	2473604	3000	林業保育署	臺東分署 大武站
10	區外保安林 2534 號（金崙溪出海口北岸）	246657	2492120	2000	林業保育署	臺東分署 大武站
11	區外保安林 2518 號（太麻里溪出海口南岸舊香蘭遺址）	249927	2497882	2000	林業保育署	臺東分署 大武站
12	卑南溪利吉段	263991	2526381	1000	林業保育署	臺東分署 成功站
13	第 2515 號區外保安林（北八里段 978 地號、興昌公墓北邊往海灘）	276060	2532525	500	林業保育署	臺東分署 成功站
14	第 2515 號區外保安林（南佳里段 1097 地號、台 11 線約 140K 往海灘）	276660	2533847	400	林業保育署	臺東分署 成功站

15	第 2515 號區外保安林 (南佳里段 967 地號、 台 11 線約 138.5K 往 海灘)	277492	2534697	2000	林業保育署	臺東分署 成功站
16	第 2522 號區外保安林 (小馬東段 1078 地號、 台 11 線約 129K 往海 灘)	282223	2542398	3000	林業保育署	臺東分署 成功站
17	富岡段 118 地號	270070	2523186	6750	交通部觀光 署東部海岸 國家風景區 管理處	交通部觀光 署東部海岸 國家風景區 管理處
18	林務科—— 捷地爾建康段 1031-1 地號	257048	2510267	2000	臺東縣政府	臺東縣環境 保護局廢棄 物管理科 臺東縣政府 農業處林務 科
19	大武鄉大竹段 88-31 地號	243895	2484114	4300	國產署 南區分署 臺東辦事處	國產署 南區分署 臺東辦事處
20	富岡段 146、146-5 地號	270332	2522259	50000	國產署 南區分署 臺東辦事處	國產署 南區分署 臺東辦事處
21	東河鄉新大馬 806 地號	279717	2539361	11000	國產署 南區分署 臺東辦事處	國產署 南區分署 臺東辦事處
22	東河鄉北佳里 505 地號	278092	2536705	4000	國產署 南區分署 臺東辦事處	國產署 南區分署 臺東辦事處
23	東河鄉萬年段 418 地號	272974	2529796	2000	國產署 南區分署 臺東辦事處	國產署 南區分署 臺東辦事處
24	臺東市合江段 16 地號	269589	2524003	16000	國產署 南區分署 臺東辦事處	國產署 南區分署 臺東辦事處

(八) 花蓮分署（花蓮縣）——漂流木處理分工表

負責單位 漂流木所在位置		工作項目	打撈清理	辨識	具標售價值者		不具標售價值者	
					註記、檢尺、集運、標售、查驗	提供堆置場所與保管	清除、再利用或作其他妥適之處置	公告撿拾
國有林區域內			林業保育署 花蓮分署	林業保育署 花蓮分署	林業保育署 花蓮分署	林業保育署 花蓮分署	林業保育署 花蓮分署	不公告撿拾為原則
水庫蓄水範圍內			台電公司 東部發電廠	林業保育署 花蓮分署	林業保育署 花蓮分署	林業保育署 花蓮分署	台電公司 東部發電廠	不公告撿拾為原則
河川	中央管河川	緊急階段	水利署 第九河川分署	林業保育署 臺東分署	林業保育署 臺東分署	林業保育署 臺東分署	水利署 第九河川分署	花蓮縣政府
		非緊急階段	花蓮縣政府 水利科				花蓮縣政府 水利科	花蓮縣政府
	縣市管河川	緊急階段	花蓮縣政府 水利科	花蓮縣政府	花蓮縣政府	花蓮縣政府	花蓮縣政府 水利科	花蓮縣政府
		非緊急階段	花蓮縣政府 水利科	花蓮縣政府	花蓮縣政府	花蓮縣政府	花蓮縣政府 水利科	花蓮縣政府
海堤	一般性		水利署 第九河川分署	花蓮縣政府	花蓮縣政府	林業保育署 花蓮分署	水利署 第九河川分署	花蓮縣政府
	事業性		目的事業 主管機關 或 事業機構	花蓮縣政府	花蓮縣政府	目的事業 主管機關 或 事業機構	目的事業 主管機關 或 事業機構	花蓮縣政府
海灘(岸)	未登錄地		花蓮縣政府	花蓮縣政府	花蓮縣政府	花蓮縣政府	花蓮縣政府	花蓮縣政府
	秀林鄉克來寶段411、403地號		和平工業 專用港 實業股份有限公司	花蓮縣政府	集運：和平港公司(開立搬運單為花蓮縣政府) 註記、檢尺、標售、查驗：花蓮縣政府	和平工業 專用港 實業股份有限公司	和平工業 專用港 實業股份有限公司	不公告撿拾為原則

海 灘 (岸)		秀林鄉克來 寶段410地號	和平電力 (股) 公司	花蓮縣 政府	花蓮縣 政府	和平電力 (股) 公司	和平電力 (股) 公司	花蓮縣 政府	
		和仁卡南橋以南 至崇德隧道口	林業 保育署 花蓮分署	林業 保育署 花蓮分署	林業 保育署 花蓮分署	林業 保育署 花蓮分署	林業 保育署 花蓮分署	林業 保育署 花蓮分署	
		崇德隧道口以南 至奇萊鼻燈塔	花蓮縣政 府(觀光 處觀光產 業科)	花蓮縣 政府	花蓮縣 政府	花蓮縣政 府(觀光 處觀光產 業科)	花蓮縣政 府(觀光 處觀光產 業科)	花蓮縣 政府	
		保安林2618號(三棧溪出海口)	林業 保育署 花蓮分署	林業 保育署 花蓮分署	林業 保育署 花蓮分署	林業 保育署 花蓮分署	林業 保育署 花蓮分署	林業 保育署 花蓮分署	
		北 濱 公 園	花蓮市北濱 段1512地號	花蓮市 公所	花蓮縣 政府	花蓮縣 政府	花蓮市 公所	花蓮市 公所	花蓮縣 政府
			花蓮市北濱 段1511-6、 1511-7、 1511-8地號	花蓮縣 政府	花蓮縣 政府	花蓮縣 政府	花蓮縣 政府	花蓮縣 政府	花蓮縣 政府
		南濱公園 (海堤)	水利署 第九河川 分署	花蓮縣 政府	花蓮縣 政府	林業 保育署 花蓮分署	水利署 第九河川 分署	不公告 撿拾 為原則	
		南濱公園 (非海堤) 保安林2602	林業 保育署 花蓮分署	林業 保育署 花蓮分署	林業 保育署 花蓮分署	林業 保育署 花蓮分署	林業 保育署 花蓮分署	不公告 撿拾 為原則	
		南濱公園以南 至花蓮溪口 (海堤除外) 保安林2602	林業 保育署 花蓮分署	林業 保育署 花蓮分署	林業 保育署 花蓮分署	林業 保育署 花蓮分署	林業 保育署 花蓮分署	不公告 撿拾 為原則	
		花蓮溪口至花蓮 縣及臺東縣界	東部海岸 國家風景 區管理處	花蓮縣 政府	花蓮縣 政府	東部海岸 國家風景 區管理處	東部海岸 國家風景 區管理處	花蓮縣 政府	
		秀姑巒溪出海口 保安林2605號	林業 保育署 花蓮分署	林業 保育署 花蓮分署	林業 保育署 花蓮分署	林業 保育署 花蓮分署	林業 保育署 花蓮分署	不公告 撿拾 為原則	
		花蓮港	臺灣港務 股份有限 公司 花蓮港務 分公司	花蓮縣 政府	花蓮縣 政府	臺灣港務 股份有限 公司 花蓮港務 分公司	臺灣港務 股份有限 公司 花蓮港務 分公司	花蓮縣 政府	
		漁港	花蓮縣 政府 漁牧科	花蓮縣 政府	花蓮縣 政府	花蓮縣 政府	花蓮縣 政府 漁牧科	花蓮縣 政府	

花蓮縣漂流木處理分工清理範圍圖

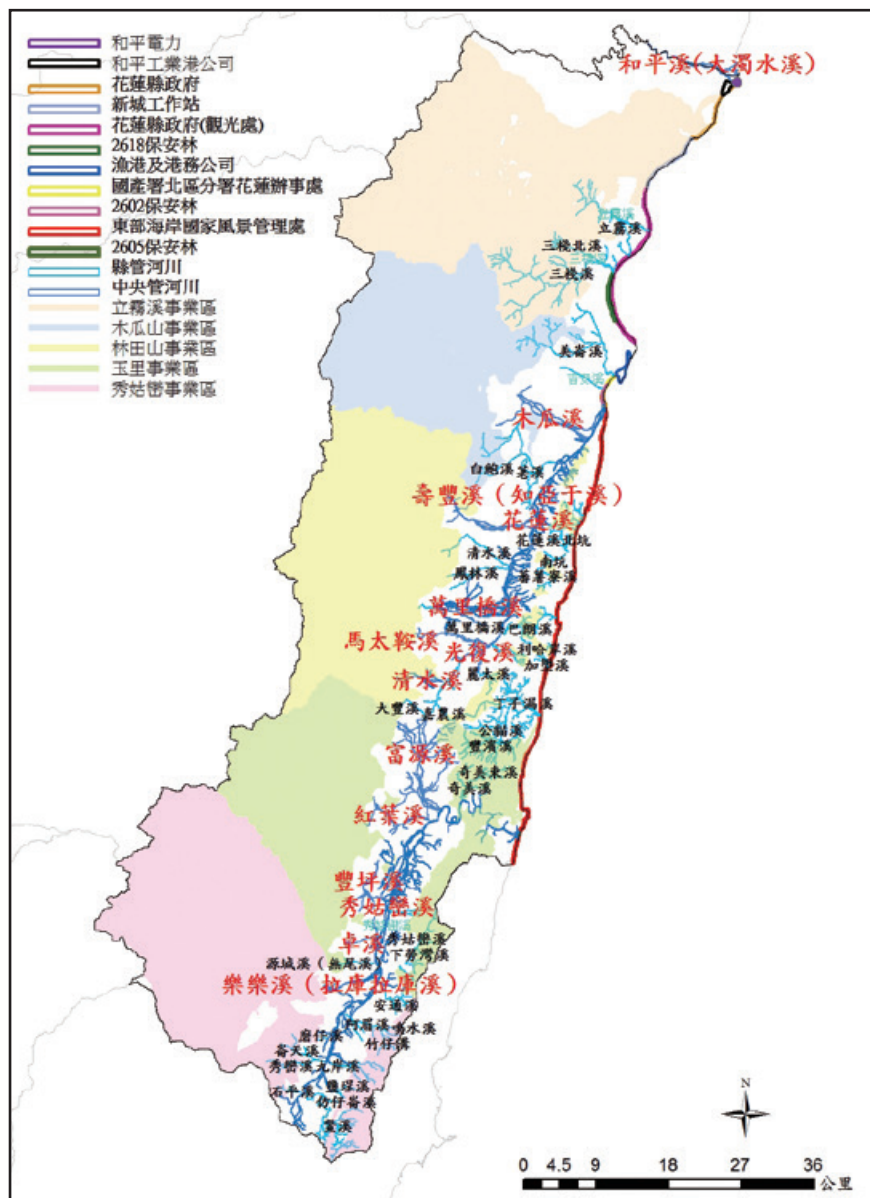

花蓮縣漂流木（臨時）堆置場共 4 處（113 年 5 月調查）

編號	地點	位置座標 (x,y)		概估面積 (m ²)	土地管理機關	提供單位
1	花蓮縣萬榮鄉萬利段 474 地號 (國有公用原保地)	291300	2623875	400	花蓮縣 萬榮鄉公所	花蓮分署
2	花蓮縣吉安鄉東昌段 429 地號 (2602 保安林旁)	311638	2650547	1300	林業保育署	花蓮分署
3	花蓮縣新城鄉山廣段 1009 地號 (2618 保安林)	312417	2662455	600	林業保育署	花蓮分署
4	花蓮縣花蓮市民孝段 5 地號	314230	2655870	2497	花蓮縣政府	花蓮縣政府

5

第五章
漂流木
處理機關
緊急聯絡
窗口

第五章 漂流木處理機關 緊急聯絡窗口

壹、中央機關				
機關名稱	單位名稱	聯絡電話	傳真	
行政院	災害防救辦公室	(02) 81959018	(02) 89127162	
內政部	國家公園署 遊憩管理組	(02) 37073831	(02) 37073806	
國防部	資源規劃司財物資源處	(02) 85099350	(02) 85099352	
財政部	國有財產署	(02) 27718121#1213	(02) 27812148	
經濟部	水利署 水利行政組	(04) 22501337	(04) 22501617	
交通部	觀光署 景區發展組	(02) 23491500#8330	(02) 27738792	
環境部	環境管理署環境衛生組災害應變科	(04) 22521718#53902	(04) 22516843	
海洋委員會	海巡署巡防組	(02) 22399201#266232	(02) 22399263	
農業部	漁業署 漁業建設組	(07) 8239734	(07) 8131728	
	農田水利署 管理組	(02) 81953154	(02) 89116197	
	林業及自然保育署	宜蘭分署	(03) 9545114 #144	(03) 9549041
		新竹分署	(03) 5224163#221	(03) 5255894
		臺中分署	(04) 25150855#149	(04) 25297230
		南投分署	(049) 2365226#2218	(049) 2365581
		嘉義分署	(05) 2787006#380	(05) 2754077
		屏東分署	(08) 7236941#224	(08) 7236645
		臺東分署	(089) 324121#602	(089) 345352
花蓮分署	(03) 8325141#251	(03) 8333360 (03) 8325145		
貳、直轄市、縣（市）政府				
機關名稱	單位名稱	聯絡電話	傳真	
新北市政府	農業局林務科	(02) 29603456#3105	(02) 22723661	
臺北市政府	大地工程處森林遊憩科	(02) 27593001#3300	(02) 27592667	
桃園市政府	農業局林務科	(03) 3329182	(03) 3367087	
臺中市政府	農業局	(04) 22289111#56205	(04) 25263791	

臺南市政府	農業局森林及自然保育科	(06) 6321931	(06) 6334348
高雄市政府	農業局植物防疫及生態保育科	(07) 7995678#6155	(07) 7467774
宜蘭縣政府	樹藝景觀所林務股	(03) 9255399#27	(03) 9254800
新竹縣政府	農業處森林暨自然保育科	(03) 5518101#2920	(03) 5558266
苗栗縣政府	農業處林務科	(037) 355446	(037) 370758
南投縣政府	農業處林務保育科	(049) 2222340	(049) 2243872
彰化縣政府	農業處林務暨野生動物保護科	(04) 7531611	(04) 7271867
雲林縣政府	農業處森林及保育科	(05) 5522513	(05) 5343910
嘉義縣政府	農業處農林作物科	(05) 3620123#8329	(05) 3621297
屏東縣政府	農業處林業及保育科	(08) 7320415#3740	(08) 7339036
臺東縣政府	農業處林務科	(089) 343611	(089) 340981
花蓮縣政府	農業處保育與林政科	(03) 8226050	(03) 8235801
澎湖縣政府	林務公園管理所	(06) 9218000#206	(06) 9210212
金門縣政府	林務所	(082) 352846	(082) 354183
連江縣政府	產業發展處農林科	(0836) 22347#111	(0836) 23326
基隆市政府	產業發產處農漁管理科	(02) 24238660	(02) 24260013
新竹市政府	產業發展處	(03) 5216121#251	(03) 5263564
嘉義市政府	建設處	(05) 2254321#224	(05) 2250562

參、公共事業單位

機關名稱	單位名稱	聯絡電話	傳真
臺灣港務公司	職業安全衛生處	(07) 5219000	(07) 5219853
台灣電力公司	發電處	(02) 23666542	(02) 23658931
台灣中油公司	環保處	(02) 87258828	(02) 87899078
台灣自來水公司	供水處	(04) 22244191	(04) 22210234
台灣糖業公司	環保處	(06) 3378694	(06) 337-8528

6

附 錄

附錄一

防汛期前漂流木防救災整備作業

附錄二

處理天然災害漂流木查核表

附錄三

具標售價值漂流木集運保管標準
作業程序

附錄四

漂流木樹種簡易辨識原則

附錄五

汛期漂流木臨時檢查站設置及搬
運查驗標準作業流程圖

附錄六

預防及處理竊取、侵占漂流木案
件標準作業流程表

附錄七

漂流木處理宣傳懶人包

附錄一 防汛期前漂流木防救災 整備作業

一、依據

(一)「災害防救法」第 27 條

各級政府及相關公共事業應實施災害應變措施，其實施項目如下：十四、漂流物、沉沒物及其他救出物品之保管、管理。

(二)「森林法」第 15 條第 5 項

天然災害發生後，國有林竹木漂流至國有林區域外時，當地政府需於 1 個月內清理註記完畢，未能於 1 月內清理註記完畢者，當地居民得自由撿時清理。

(三)「處理天然災害漂流木應注意事項」

清理分工採屬地原則，依漂流木所在位置，由各該管理經營機關（構）負責清理。

二、整備作業

(一) 建立多元化開口契約

漂流木因樹種、材況、疫病防範必要措施、汙泥與垃圾、再利用價值等因素，應有不同清運與處理方式，爰於汛期前評估訂定清運、清運掩埋、清運焚化等多元化開口合約，遇災害時即啟動執行清理工作。

(二) 堆置場所與保管場所整備

漂流木堆置場所，由各清理單位規劃，必要時洽當地林業保育署地區分署協同規劃，並由縣市政府及林業保育署地區分署規劃進行相關整備工作。

(三) 漂流木清運路線規劃

各清理單位依據漂流木清理方式，事先規劃漂流木清運路線、檢查哨或管制站之設置。

(四) 建立緊急支援調度名單與任務編組

以林業保育署地區分署為單位，完成漂流木辨識人員之訓練，並將各縣市政府及相關機關建立緊急支援調度名單，俾於災害發生時進行任務編組。

(五) 漂流木清理防災演練

依災害防救委員會核定經濟部「水災災害防救業務計畫」，應於汛期前完成漂流木防災演練。以林業保育署地區分署為單位，依歷年來處理漂流木案例訂期邀請轄內各單位實施演練，引導各單位熟悉標準作業程序，掌握執行重點，若發生漂流木時能迅即處理。

附錄二 處理天然災害漂流木查核表

工作項目		說明	填報表單
打撈清理		林業保育署地區分署自天然災害發生後 24 小時內，向轄區內清理權責單位聯繫，填具處理報告單，由林業保育署彙整管考，持續追蹤 1 個月。	處理報告單 (附件一)
辨識		由林業保育署地區分署或當地直轄縣(市)政府，判別漂流木是否具標售價值。	會勘紀錄
具標售價值者處理	註記、 檢尺	由林業保育署地區分署或當地直轄市、縣(市)政府負責。並依「國有林產物處分規則」及「林產物伐採查驗規則」辦理。	檢尺明細表 (附件二)
	集運	由林業保育署地區分署或當地直轄市、縣(市)政府負責，並依「國有林產物處分規則」及「林產物伐採查驗規則」辦理。	搬運單 (附件三)
	標售	由林業保育署地區分署或當地直轄市、縣(市)政府負責，並依「國有林產物處分規則」及「林產物伐採查驗規則」辦理。	標售公告 (附件四)
不具標售價值者處理	公告自由 撿拾清理	天然災害發生後，國有林竹木漂流至國有林區域外時，當地政府未能於 1 個月內清理註記完畢者，當地居民得自由撿拾清理。	自由撿拾 清理公告
	清除、 再利用或 妥適處置	各清理單位應會同相關機關認定已無影響橋樑、河川行水、水利設施安全與營運、環境清潔、港區航行之虞。	會勘紀錄

附件一

漂流木處理報告單

一、國有林事業區內——林業保育署負責 資料

截止時間： 年 月 日

地區 分署	事業區	負責 清理單位	樹種 (尚未集運、清理前 免填)	預估材積 / 重量 (得以體積、容積估算)		已集運、清理 材積 / 數量		執行 率 %	預定 完成時間	備註 (用、廢材數量， 未完成集運原 因)
				材積	重量	用材	廢材			
				m ³	噸	m ³	噸			
				m ³	噸	m ³	噸			
合計				m ³	噸	m ³	噸			

二、國有林事業區外——縣市政府及各權責單位負責

縣市別	鄉鎮市 (溪流、 水庫、港 口)名稱	負責 清理單位	樹種 (尚未集運、清理前 免填)	預估材積 / 重量 (得以體積、容積估算)		已集運、清理 材積 / 數量		執行 率 %	預定 完成時間	備註 (用、廢材數量， 未完成集運原 因)
				材積	重量	用材	廢材			
				m ³	噸	m ³	噸			
				m ³	噸	m ³	噸			
合計				m ³	噸	m ³	噸			

填寫人：

科長：

分署長：

附件二

**林業及自然保育署
檢尺明細表**

分署

地 點：

日 期：

查印號碼：

編號	樹種	材種	材長 (m)	直徑 (cm)	材積 / 重量 (m ³ /噸)	幹空 直徑 (cm)	空洞 材積 (m ³)	實材積 (m ³)	備註

備註：樹頭材、不規格材或圓材首末端直徑、材長不便量測者，始得採過磅重量替代登錄。

調查（檢尺）人：

工 作 站 主 任：

(押運編號) 漂流木○○○送第○○○號

調查(封查)印號碼:

起運日期	年 月 日	運到日期	年 月 日	押運人簽章:	
搬運起迄地點	自 至	<input type="checkbox"/> 自運 <input type="checkbox"/> 託運	承運人(商):	司機姓名:	車牌:
載運木材	圓 材	支數	空車重 (公斤)	過磅重 (公斤)	號
編號	材種	漂流木集運裝車發送 (裝車時填寫)		漂流木貯木場驗收 (卸材貯存時填寫)	
		尺寸	實材積 (m ³ 或公噸)	尺寸	實材積 (m ³ 或公噸)
	材長 (m)	材積 (m ³)	材積 (m ³)	材長 (m)	材積 (m ³)
	直徑 (cm)	材長 (m)	直徑 (cm)	材長 (m)	直徑 (cm)
	空洞	空洞	空洞	空洞	空洞
監裝人簽章:	監裝人簽章:	貯木場保管負責人簽章:	檢尺人簽章:	檢尺人簽章:	備註

監裝人填寫

監裝人填寫

本表單使用複寫紙，第一聯由起運監裝單位存根；第二聯自行集運時由押運人交林業保育署各地區分署（直轄市、縣（市）政府）保存（託運時作為承運人申請運費計算之用）；第三聯由貯木場驗收單位（清理分工單位、林業保育署各地區分署、直轄市、縣（市）政府）保存，並影印送起運監裝單位核對登記。

附件四 林業保育署 _____ 分署國有林產物通訊標售公告

標售內容：

發文日期：

發文字號：

編聯 號碼	放置 地點	作業別	樹種	材種	利用材積 (m ³)	搬運 期限	押標金額 (新台幣)	備註

上列標的物一經決標，買賣契約即屬成立，依照國有林林產物處分規則第 28 條規定，其利益及危險，由得標人自行負擔。

一、開標日期及地點：

民國 年 月 日 時 分於 信箱提取標函後，
時正於本處 樓會議室開標。

二、標售詳細內容：

投標方法及其他有關事項，請閱「通訊標售國有林產物投標須知」。

附錄三 具標售價值漂流木集運 保管標準作業程序

行政院農業委員會林務局 98 年 5 月 14 日林造字第 0981740751 號函訂定
行政院農業委員會林務局 99 年 8 月 23 日林造字第 0991741843 號函修正
農業部林業及自然保育署 113 年 4 月 16 日林產字第 1132440052 號函修正

一、農業部林業及自然保育署（以下簡稱本署）為使所屬各地區分署（以下簡稱地區分署）於辦理具標售價值漂流木集運保管作業，能有一致性標準，爰訂定本作業程序。

二、作業程序：林業主管機關認定漂流木具標售價值，應辦理註記、檢尺、集運、保管、處分等作業程序如下（如附件一）：

（一）註記、檢尺

1. 烙打調查印及編號。
2. 檢尺，調查材積。
3. 繕寫材積調查表。

（二）集運、保管

1. 填具漂流木搬運單。
2. 派人押運至貯材場。
3. 貯材場保管人員點收。
4. 集中保管漂流木。

（三）處分

1. 以公開標售為原則。
2. 通知得標人繳交價金及訂定契約。
3. 核發搬運許可證。
4. 派員放行查驗，填寫放行查驗明細表。
5. 得標人向林業主管機關領取林產物搬運單，每車填具搬運單。
6. 設置檢查站辦理搬運查驗。

三、注意事項：

(一) 準備工作

辦理漂流木註記、檢尺等工作，應攜帶：照相機、材刀、調查印、黑色打印台、捲尺、噴漆、檢尺明細表、集運漂流木搬運單、原子筆、複寫紙、墊板等。

(二) 檢尺明細表處理方式

檢尺明細表（如附件二）由檢尺人員填寫，應備正本一份、副本二份，正本由檢尺人員交回地區分署工作站存檔備查，憑辦後續標售查價事宜；副本一份交由監裝人員（清理分工單位）核對資料、一份送交地區分署備查。

(三) 集運漂流木搬運單處理方式

集運漂流木搬運單（格式參照處理天然災害漂流木應注意事項第五點附件三）共分三聯，第一聯由起運監裝單位存根；第二聯自行集運時由押運人交地區分署保存、託運時作為承運人申請運費計算之用；第三聯由貯材場驗收單位（清理分工單位、地區分署）保存，並影印送起運監裝單位核對登記。

(四) 點交作業

貯木場保管「點收人員」應與「起運監裝人員」、「押運人」等區別，不得為同一人。

(五) 貯材（保管）場與貯存木之管理及貯存木編碼原則，依照本署貯木場管理及貯木保管標準作業程序辦理。

(六) 具標售價值漂流木運用計畫

1. 具標售價值漂流木，處分以公開標售為原則。如有專案核准採取必要者，地區分署應擬具運用計畫，並審慎評估其必要性，始得依「國有森林產物處分規則」辦理專案核准採取。
2. 除因林政問題，法院審理中仍有留證必要者外，餘應儘速處理。

附件一

標準作業流程圖

位置	工作項目
漂流木發生地點	註記 1. 噴漆編號。 2. 削皮烙打黑色梅花形「查」印。註記之編號與打印不得重複或遺漏。
	檢尺 1. 檢尺人員將檢尺結果記錄於檢尺明細表（附件二）並簽章。 2. 檢尺明細表副本一份交監裝人員。
	監裝 裝車時，監裝人員填寫集運漂流木搬運單，包括：起運日期、搬運起迄點、載運木材數量等，每一項目需按實填寫及簽章，並拍照製成紀錄檔案。
運送	押運 1. 木材運送過程，應有押運人員。 2. 押運人員應填寫 集運漂流木搬運單 ，包括：運到日期、承運人（商）、司機姓名、車牌、空車重、過磅重等資料並簽章。
貯材（保管）場	卸材（檢收） 1. 卸材貯存時，貯木場保管應有點收人員。 2. 點收人員應實點收，並於集運漂流木搬運單簽章，及填寫日期與時間。
	保管 貯材（保管）場與貯存木之管理，依照本署貯木場管理及貯木保管標準作業程序辦理。

附錄四 漂流木樹種簡易辨識原則

一、前言

漂流木因歷經沖刷撞擊過程，其外觀特徵多已消失，不易清楚判斷其樹種別，因此現場人員必須細心搜尋每支原木殘存之內外部特徵，如樹皮、邊心材顏色、氣味、春秋材、木理及相關特徵予以判斷，並累積觀察經驗，必能勝任漂流木辨識工作。

二、漂流木辨識樹狀圖

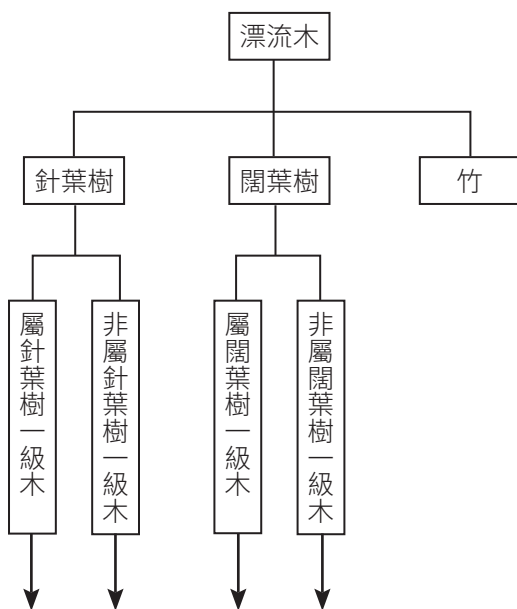

三、辨識方法

(一) 一般外觀特徵

項目	觀察方法
樹皮	漂流木樹皮留下，可供辨識的不多，一般在樹頭可找到。
管孔	濶葉樹刀削後可清楚檢視如殼斗科、樟科，針葉樹無管孔。
空洞	扁柏（麥桿腐）、紅檜（蓮根腐）、肖楠、香杉之心材常有空洞。
氣味	以刀削後各有其獨特香氣，儘量找心材部位辨識。
木理及年輪	可在破損處觀察，扁柏、紅檜、香杉之木理通直，春秋材轉移顏色明顯；肖楠木理如楠木類，春秋材轉移不甚明顯。

(二) 常見針葉樹一級木辨識特徵

樹種	辨識特徵
扁柏	無邊材者 ，木理通直，原木表面很多縱裂，橫斷面較易顯現黑色，因扁柏材質含油脂，刀削後顯現黃色的材質，香氣中有辛辣味。 有邊材者 ，原木表面很多撞爛的粗纖維，儘量找心材或節，刀削後之香氣較易辨識。
紅檜	無邊材者 ，原木表面灰色光滑，有條溝狀，刀削後材色土黃色，有濃郁的檀香味。 有邊材者 ，常見有邊材之肖楠，比其他針一級樹種多，樹頭部可找到少量樹皮可供辨識，邊材淡紅色，不易聞到檀香味，儘量找破損近心材部位刀削。
肖楠	無邊材者 ，原木表面灰色光滑，有條溝狀，刀削後材色土黃色，有濃郁的檀香味。 有邊材者 ，常見有邊材之肖楠，比其他針一級樹種多，樹頭部可找到少量樹皮可供辨識，邊材淡紅色，不易聞到檀香味，儘量找破損近心材部位刀削。
香杉	原木表面灰黑色，兩端黑色，刀削後容易看到棕褐色的材質，春秋材轉移明顯，在漂流木中很容易找到木理通直長條狀破邊材，顏色灰黑，有清涼香味。

(三) 常見闊葉樹一級木辨識特徵

樹種	辨識特徵
牛樟	刀削後濃厚香氣，沒有樟樹的辛香味。
烏心石	以兩端紫褐色為辨識重點。
櫟木	木材堅硬深褐色，刀削後導管可清楚檢視。

(四) 提供自由撿拾之漂流木應以末徑 20 公分以下為原則

依我國國家標準 (CNS)-「木材之分類」標準，天然木材末端直徑未滿 20 公分者，屬於「小徑原木」或「枝梢材」，如有腐朽、幹空、藕朽、破缺、畸形占材積一定比例以上或符合其他規定事時，可分類為廢材或改為枝梢材類處理，因此提供自由撿拾之漂流木應以末徑 20 公分以下為原則。

四、台灣主要針、闊葉樹級別一覽表

級別		樹種
針葉樹類	針葉樹一級木	臺灣扁柏
		紅檜
		香杉
		臺灣肖楠
		紅豆杉
		威式粗榧
	針葉樹二級木	臺灣杉
		鐵杉
		雲杉
		冷杉
		黃杉
		二葉松

闊葉樹類	針葉樹二級木	五葉松
		華山松
	闊葉樹一級木	烏心石
		臺灣櫟
		牛樟
		臺灣擦樹
		黃蓮木
		毛柿
	闊葉樹二級木	臺灣胡桃
		楠木類
		槠櫟類
		樟樹
		臺灣赤楊
		木荷
		重陽木
		苦楝
		光臘樹
		江某
		香桂

資料來源：林務局木材檢尺及分等暨圓材材積表

五、樹種辨識圖鑑



橫切面



徑切面

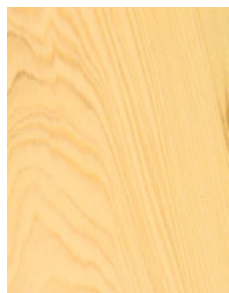

弦切面

台灣扁柏 *Chamaecyparis obtusa* var. *formosana*

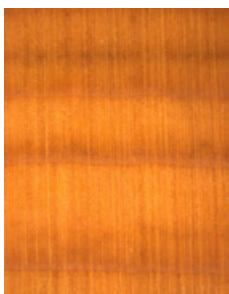

橫切面



徑切面

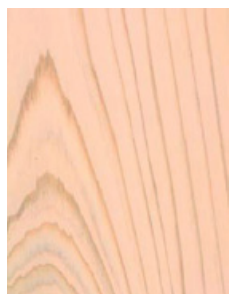

弦切面

紅檜 *Chamaecyparis formosensis*

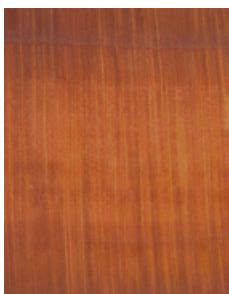

橫切面



徑切面



弦切面

香杉 *Cunninghamia lanceolata* var. *konishii*

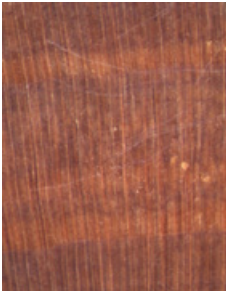

橫切面



徑切面



弦切面

台灣肖楠 *Calocedrus formosana*



橫切面



徑切面



弦切面

紅豆杉 *Taxus mairei*



橫切面

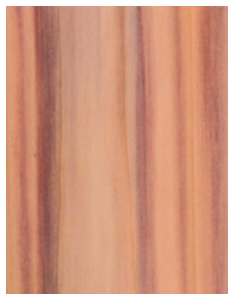

徑切面



弦切面

台灣杉 *Taiwania cryptomerioides*

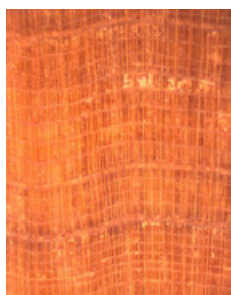

橫切面



徑切面

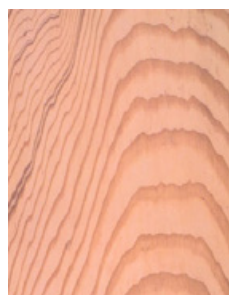

弦切面

鐵杉 *Tsuga chinensis*



橫切面



徑切面



弦切面

台灣雲杉 *Picea morrisonicola*

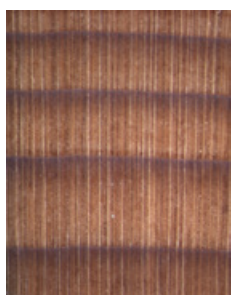

橫切面



徑切面



弦切面

台灣冷杉 *Abies kawakamii*

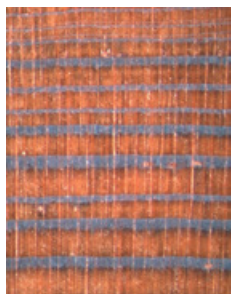

橫切面



徑切面



弦切面

威氏帝杉 (黃杉) *Pseudotsuga wilsoniana*

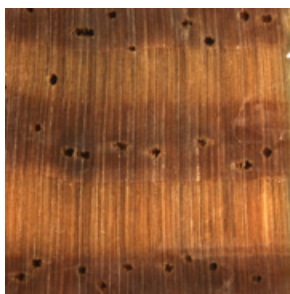

含垂直及水平樹脂溝

台灣二葉松 *Pinus taiwanensis*

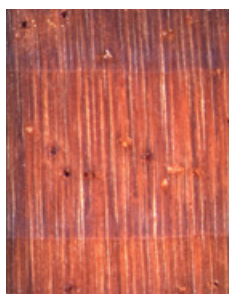

台灣五葉松
Pinus morrisonicola Hayata

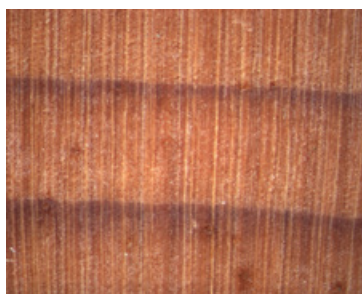

華山松
Pinus armandii Franchet var.
mastersiana

環孔材

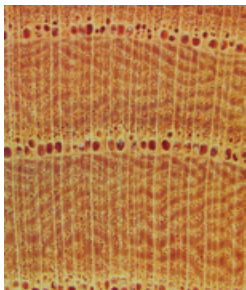

櫟木

Zelkova serrata

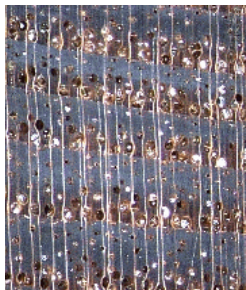

台灣擦樹

Sassafras randaiense

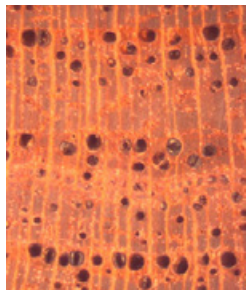

棟樹

Melia azedarach

散孔材

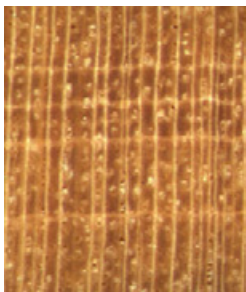

烏心石

Michelia compressa

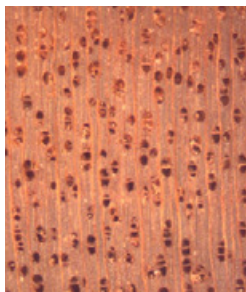

茄冬 (重陽木)

Bischofia javanica

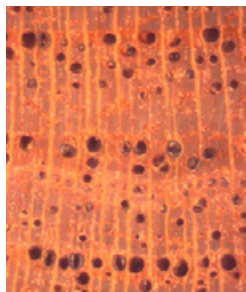

樟樹

Cinnamomum camphora

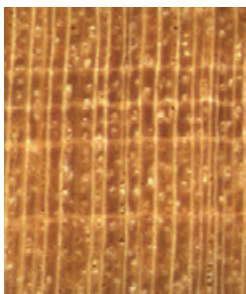

木荷

Schima superba

複管孔

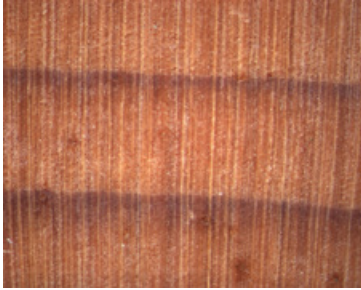

茄苳
Bischofia javanica

散孔材、複管孔

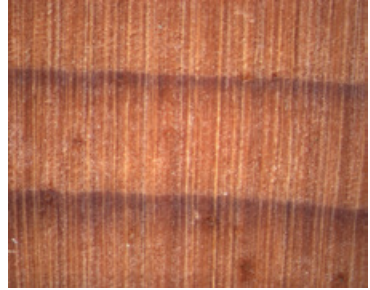

台灣赤楊
Alnus formosana

資料來源：林業試驗所研究員王瀛生博士提供。

附錄五 汛期漂流木臨時檢查站設置及搬運查驗標準作業流程圖

農業部林業及自然保育署 113 年 5 月 10 日 林管字第 1132420231 號函修正

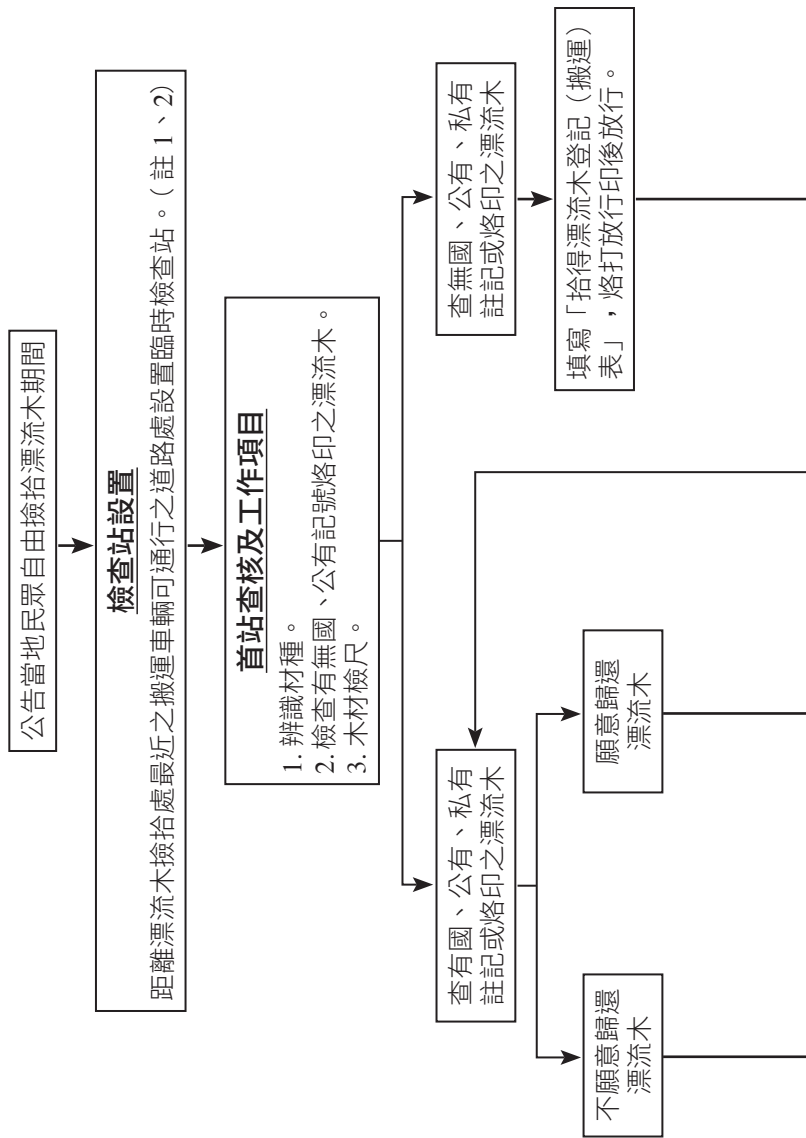

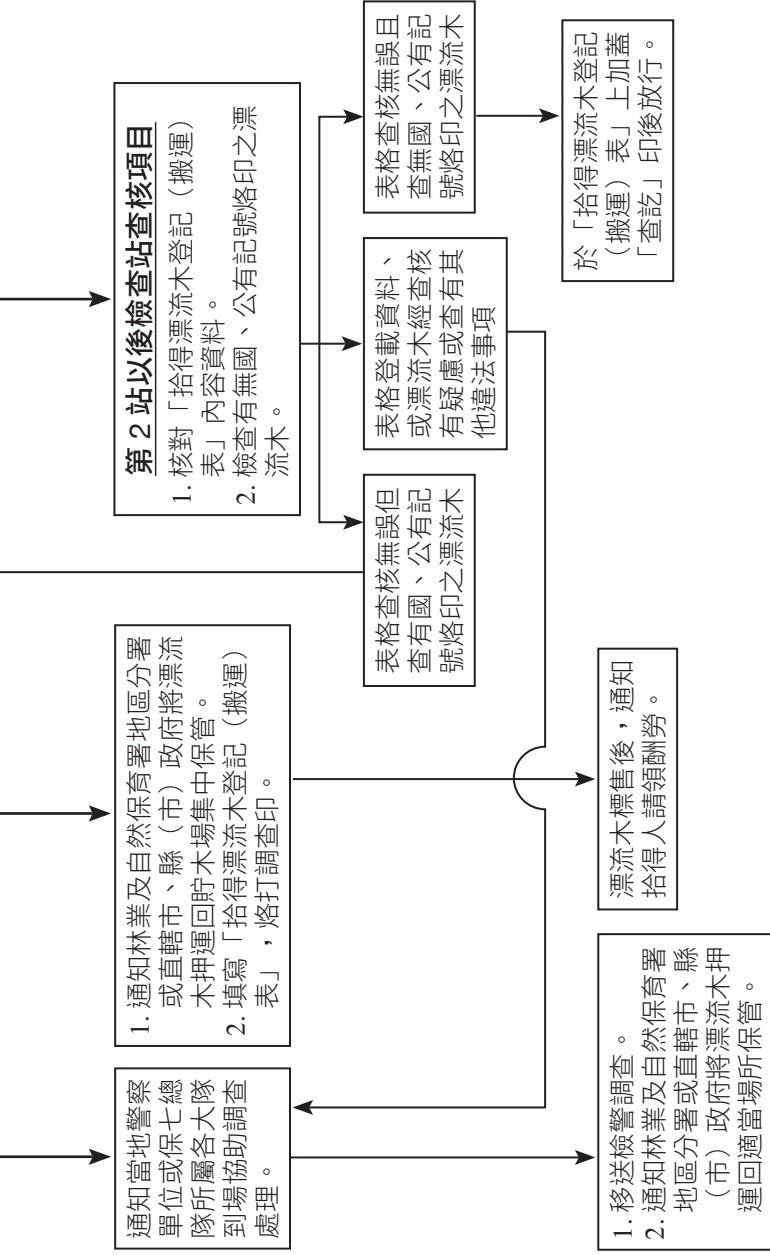

備註：

1. **臨時檢查站設置地點：**由林業及自然保育署各地區分署視漂流木發生地點現場狀況，因地制宜設置 1 處或多處臨時檢查站。
2. **臨時檢查站成員：**林業及自然保育署各地區分署選派至少 2 位具林政、林產物檢尺辨識等專業或經驗之同仁進駐臨時檢查站。

附錄六 預防及處理竊取、侵占漂流木案件標準作業流程表

農業部林業及自然保育署 113 年 5 月 10 日 林管字第 1132420231 號函修正

竊取或侵占漂流木案件

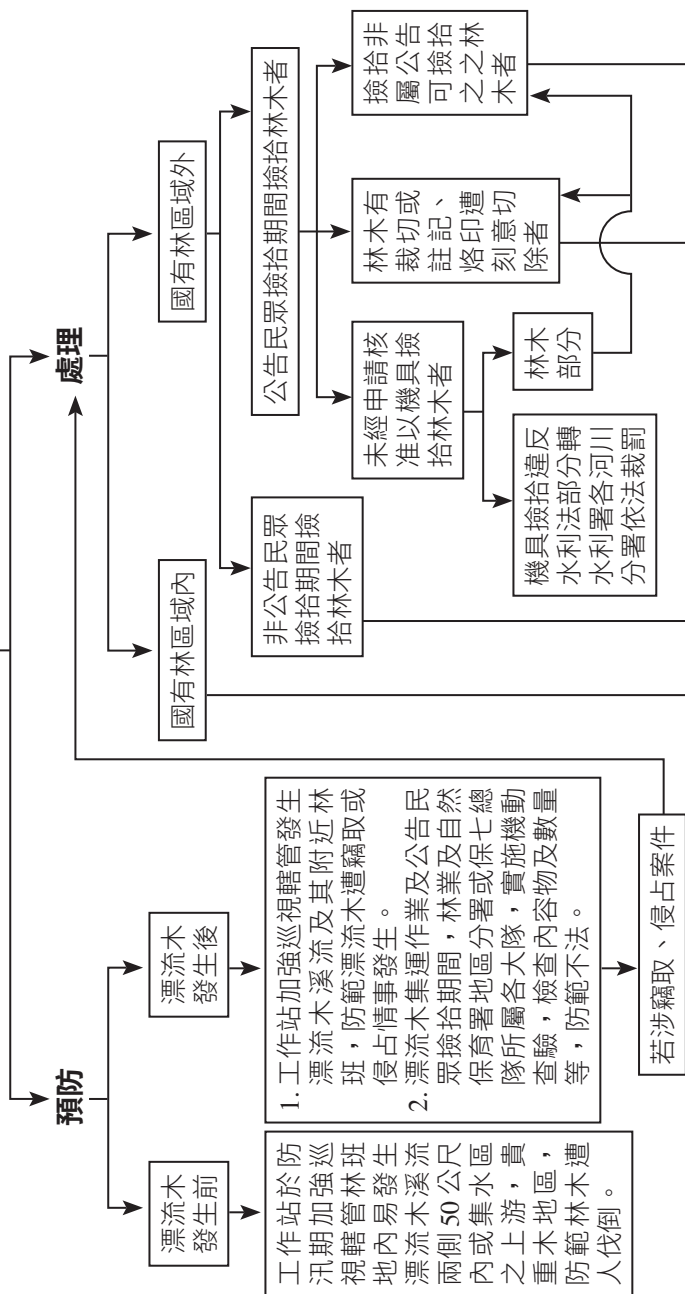

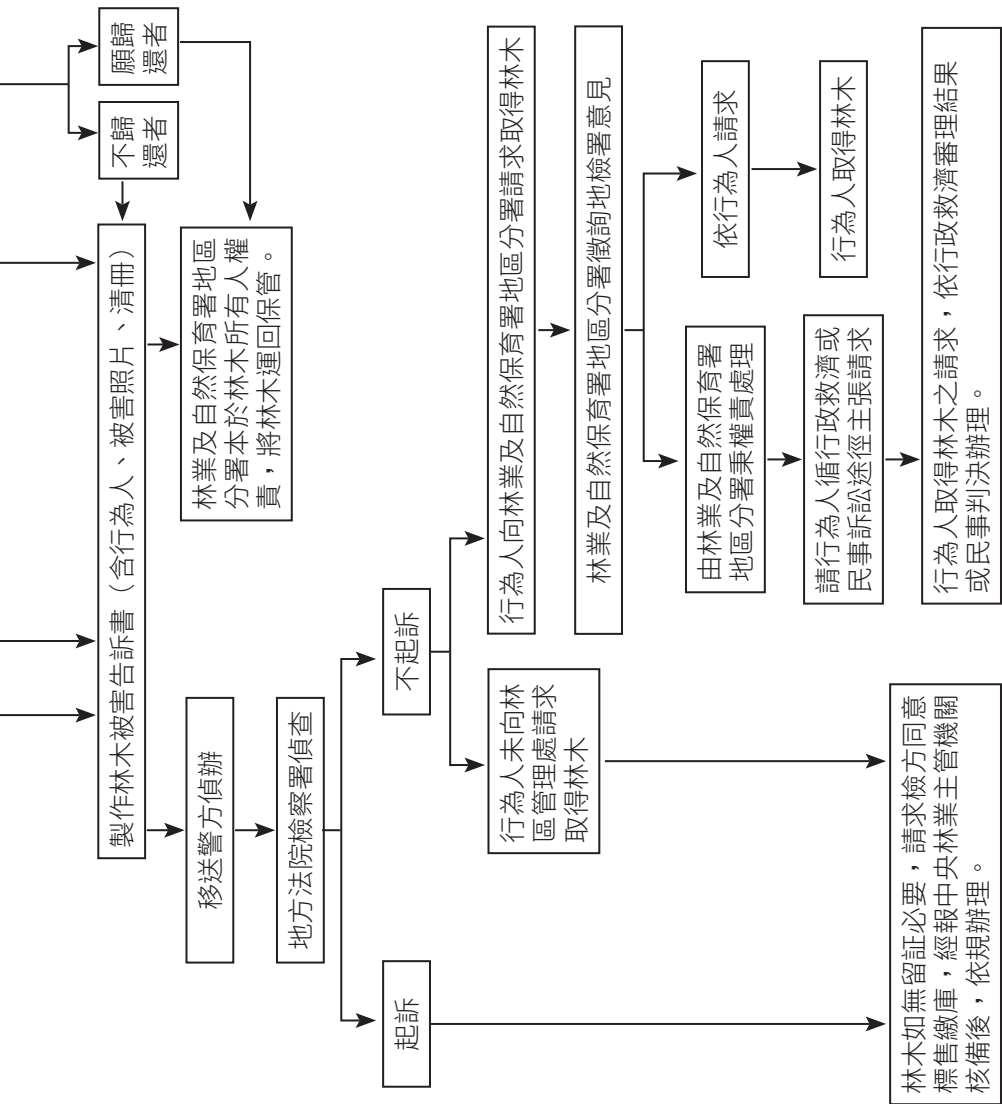

附錄七 漂流木處理宣傳懶人包

● 颱風後產生漂流木都是怎麼被處理

- 政府災後漂流木處理程序

● 漂流木來源與釋疑

- 漂流木的前世今身
- 漂流木怎麼來的呢？
- 謠言退散！
- 漂流木不等於盜伐木

● 民眾自由撿拾宣傳

- 我想撿漂流木
- 什麼時候可以撿？
- 漂流木撿拾攻略

以下懶人包，歡迎各單位參考利用

林業及自然保育課 (圖說)

政府災後漂流木處理程序

天然災害發生



中央氣象署解除陸上颱風警報/豪雨特報次日起

- 1 24小時內勘查/必要處置
- 2 一個月內清理註記後辦理下列事項

1

已註記
國有/公有/私有
記號之漂流木

通知管理單位
領回或招領

2

具標售價值
之漂流木

註記/檢尺
集運/保管

公開標售
繳入國庫

3

不具標售價值
之漂流木

清運

縣市政府公告
開放自由撿拾



未公告前
撿拾

涉嫌
竊取侵占
國有財產

移送法辦



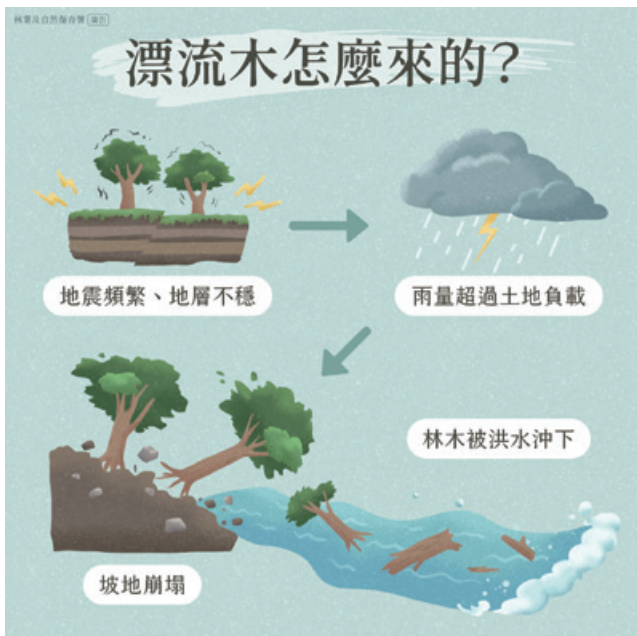

林業及自然保育署 (ED)

謠言退散!

漂流木都為貴重木?

只要遇到了自然崩塌及洪水，每一種樹都可能成為漂流木。



貴重木不能撿拾嗎?

不限樹種，只要在撿拾公告規定的時間、區域及尺寸內之漂流木，都可以撿拾。



漂流木都是山老鼠偷砍的?

只要滑落的樹木體積夠大，能撐過一路水流沖刷、岩石撞擊，最後就會出現在河川中下游或出海口，成為「漂流木」。



林業及自然保育署 (ED)



漂流木

≠

盜伐木

斷面平整、可見年輪

不含根部

明顯鋸切過的痕跡





林業及自然保育署 廣告

漂流木撿拾攻略

撿拾前



- 1 注意公告事項（區域、身份…）
- 2 未公告前，禁止撿拾



撿拾時



末徑 < 20cm
且
長度 < 2m

OR



重量 < 50kg

OR



政府已集中堆置
認定不具標售價值



禁止裁切



禁止機具搬運



禁止撿拾已註記
國(公、私)有記號者

△ 誤撿拾要返還

撿拾後

自用
非營利



OK！快樂回家



遇攔檢要配合檢查

商用



取得「撿得漂流木搬運登記表」 → 快樂回家

自主列冊管理



販售前申請登錄「臺灣林產品生產追溯條碼」





書 名：漂流木處理作業手冊

發行人：林華慶

策 劃：林浩貞、邱立文、張偉顛、李志珉
林如森、翁嘉駿

編 輯：林耿民、張鈞瑜、曾怡穎、何伊喬
沈彥君、陳又綺、余雅瑛、林明彥
陳彥禎、吳宗杰、魏佐育、林雅玲
呂坤旺、陳莉鶯

出 版：農業部林業及自然保育署

網 址：<http://www.forest.gov.tw/>

地 址：100024 臺北市中正區杭州南路一段2號

電 話：(02) 2351-5441

設計印刷：伯驊印刷有限公司

電 話：(02) 2816-2573~4

出版日期：中華民國113年7月

版(刷)次：初版一刷



農業部
林業及自然保育署
Forestry and Nature Conservation Agency,
Ministry of Agriculture