

# 林業及自然保育署花蓮分署通訊標售國有林林產物投標須知

## 一、標售內容：

編聯號碼	放置地點	作業別	樹種	材種	原木材積(m <sup>3</sup> )	押標金額(元)	搬運期限	備註
114花闊2號 (第1次公告)	瑞穗林道0km	搬運	闊葉樹	用材	222.754	新臺幣壹萬元整	自放行日起30日內	1.不提供材積明細。部分材積數量係以重量換算，實際數量將因木材含水率有所變動。 2.各標案樹種、材種、數量、品質規格以現場放置地點為準，成標交貨時不受理複查。投標前請務必前往現勘。
			闊葉樹	薪炭材	118.961			
			合計		341.715			

上列標的物一經決標，買賣契約即屬成立，種類不符或搬出材積超過或短少，均不計增補外，其利益及危險，由得標人自行負擔。樹種、材種、數量、品質規格以現場放置地點為準，成標交貨時不受理複查。

## 二、投標資格：投標人應具下列條件：

(一) 目的事業主管機關核准登記之公司、行號，或年滿20歲具有行為能力

未受褫奪公權之自然人，且具下列資格之一：

1.經農業部會認證之優良農產品驗證機構驗證通過，取得「優良農產

品驗證標章林產品-木竹製材品(CAS 標章)」(以下簡稱 CAS 標章)之

生產業者。

2.經農業部認證之產銷履歷農產品驗證機構驗證通過，取得「產銷履歷

農產品驗證標章林產物—木材及竹材項目(TAP 標章)」(以下簡稱

TAP 標章)之生產業者。

3.曾經申請參加農業部臺灣林產品追溯制度，並取得「臺灣林產品生產

追溯條碼(QR code)」(以下簡稱 QR code)者。

- 4.首次參加投標，尚未取得上揭3項資格任一項之投標人，應申請取得臺灣林產品追溯制度帳號，並填具「投標資格證明切結書」切結承諾於2年契約期間，得標林產物及其加工品應通過 CAS 標章或 TAP 標章驗證，或取得 QR code 標籤。

(二) 公司、行號負責人或自然人，未經宣告破產及未受監護或輔助宣告者。

(三) 3年內未因違反森林法令判決有罪者，或違反國有林林產物採運契約，經該管國有林管理經營機關停止或取消國有林林產物投標資格者。

(四) 投標人如不符合投標資格而得標，經查覺時除不准得標外並沒收押標金。

### 三、 現場勘查：

(一)投標人可於截止投標時間前之上班期間（國定休假日、星期例假日及地方政府公告停止辦公日除外）前往現場勘查，請有意願前往現勘之廠商於出發前3日與引導單位洽辦勘查事宜，以避免臨時通知造成往返不便。

(二)標售地點如位處山區，因道路蜿蜒崎嶇，請自行備妥機車或四輪傳動車輛；如位在山地管制區，投標人應自備入山證。

(三)本案標售物放置地點聯絡方式如下：

放置地點：瑞穗林道0km 臨時土場

聯絡方式：玉里工作站：柯俞帆先生03-8885450

### 四、 押標金及履約保證金：

- (一)各標售案之押標金額如標售內容所訂，以公私營銀行、庫、局、信用合作社、農會(以財政部核准辦理支票存款業務之農會，並在票據註明者為限)所簽以林業及自然保育署花蓮分署為受款人之劃線本票、匯票或同業往來支票為限(不得使用公司票)。
- (二)各標售案之押標金於得標後轉為履約保證金。得標者仍需繳交標的物價金全額(投標金額)。
- (三)凡未得標者，開標當日有到場者，現場填具「退還押標金申請書」(如附件4)後其押標金票據立即發還；未到場者於填具「退還押標金申請書」送交林業及自然保育署花蓮分署後，以匯款方式退還(匯款手續費從押標金中支付)，或自備貼足郵資之回郵信封，由本分署蓋章後寄回。
- (四)如得標人放棄得標權，或逾期不繳林產物價金等，依照國有林林產物處分規則之規定取消其得標資格，押標金不予退還。
- (五)得標林產物及其加工品若通過 CAS 標章、TAP 標章驗證或取得 QR code，並於履約期限前銷售完畢且依約提供帳簿資料者，得檢具相關憑證申請提前退還履約保證金。
- (六)得標人未能於契約期間以得標之林產物及其加工品通過 CAS 標章、TAP 標章驗證或取得 QR code，將視為違約，沒收履約保證金，並列入違約廠商，停止或取消林業及自然保育署各分署國有林林產物標售投標資格3年。

## 五、 投標方法：

### (一) 投標文件應為合格有效之下列文件：

1.標單（如附件1）。

2.押標金票據。

3.投標人證件：

(1)以公司、行號投標者:檢附目的事業主管機關核准登記之公司登記或商業登記證明文件影本(核准設立公文或變更、設立登記或其他足以證明之文件;惟不含營利事業登記證『依經濟部98年4月2日經商字第09802406680號公告，營利事業登記證不再作為證明文件』。如僅附營利事業登記證者，將參照政府採購法第51條澄清程序並依事實認定。)，廠商得以列印公開於目的事業主管機關網站 <http://gcis.nat.gov.tw> 之資料代之。

(2)以自然人投標者:檢附雙證件影本(身分證為必要文件，及其他如以健保卡、駕照等具有身分證字號之文件)。

4.投標人資格證明文件(以下4項擇1檢附):

(1)優良農產品驗證機構(財團法人台灣優良農產品發展協會或財團法人工業技術研究院)發給之「優良農產品驗證證書」(產品項目為林產品—木製材品)影本或「優良農產品標章使用證書」正本。

(2)產銷履歷農產品驗證機構(財團法人台灣建築中心)發給之「產銷

履歷農產品驗證證書」(產品項目為林產物木材及竹材)影本，或自農委會「產銷履歷農產品資訊網」列印農產品經營業者基本資料畫面。

(3)已取得臺灣林產品生產追溯條碼(QR code)者，應自林業及自然保育署「臺灣林產品生產追溯系統」列印申請者資訊、產品資訊及原料來源資訊等畫面。

(4)無上揭3項資格證明者，應自林業及自然保育署「臺灣林產品生產追溯系統」列印申請者資訊畫面(應含申請單位名稱及姓名)，並檢附同意於二年契約期間內，得標林產物及其加工品申請通過CAS標章、TAP標章驗證或取得QR code標籤之「投標資格證明切結書」(如附件2)。

#### 5.納稅證明：

(1)以公司、行號投標者：檢附最近一期營業稅繳款書收據聯或主管稽徵機關核章之最近一期營業人銷售額與稅額申報書收執聯。廠商不及提出最近一期證明者，得以前一期之納稅證明代之。新設立且未屆第一期營業稅繳納期限者，得以營業稅主管稽徵機關核發之核准設立登記公函代之；經核定使用統一發票者，應一併檢附申領統一發票購票證相關文件。

(2)以自然人投標者：檢附近1年之「無違章欠稅證明」影本(請逕向國稅局申請)

6.投標切結書（如附件3）。

7.退還押標金申請書（如附件4）。

8.標售作業文件審查表（如附件5）

9.公職人員利益衝突迴避法第2條及第3條身分關係聲明書暨關係揭露表(如附件8)

10. 林業及自然保育署花蓮分署憑證黏存單

※以上1-6款為投標必要文件，不齊全者其投標應為無效；第7、8、9、10款文件不作為資格認定之標準，如投標人填妥後一併放入投標資料可加速審查作業。

（二）投標文件應以不透明信封妥為密封，並須在信封註明標售編聯號碼，填妥投標人名稱、住址及聯絡電話等，於截止投標時間前以投郵或專人送達本分署收發室（花蓮市林政街1號）。投標人應自行估計郵遞所需時間，儘早投郵，其未能即時寄達之投標文件經作為無效者，由投標人自行負責，並不得以郵遞延誤為藉口提出任何要求。標封封面(如附件6)可向本分署索取或依式自行印用。

（三）經投入本分署收發室之投標函件，不得申請撤回。

（四）標單應依照規定格式，限以毛筆、鋼筆或原子筆填寫，標價必須用中文大寫數字：零、壹、貳、參、肆、伍、陸、柒、捌、玖、拾、佰、仟、萬。

六、截止投標時間：114年12月15日上午9時。

七、投標文件之提取：承辦單位人員於投標時間截止後至開標時間前至本分

署收發室領取標函，未能於截止標時間送達本分署收發室之標函為無效。

八、開標前如有特殊原因，標售機關得變更公告內容或停止標售，投標人不得異議。

九、投標文件之審查：

(一) 有下列情形之一者，其投標應為無效：

1. 投標文件之密封信封未註明編聯號碼者。
2. 投標文件（詳如投標須知第五條第(一)項第1-6款所載文件）不齊全者。
3. 標單未以中文大寫填寫標價總額或標價經更改未加蓋印章者。
4. 標單未填寫編聯號碼者。
5. 標單填寫之編聯號碼、投標人名稱姓名與投標封不同者。

(二) 有下列情形之一而無法認定投標人之意思表示者，得宣佈為無效：

1. 標單填寫未符規定事項者。
2. 標單填寫字跡不明、錯誤、脫落、污染、塗改等情節嚴重者。
3. 標單編聯號碼漏誤不明者。
4. 標單漏蓋公司行號及負責人印章者或自然人印章者。

(三) 得標人所繳押標金票據無抬頭指名招標之農業部林業及自然保育署花蓮分署或未劃線者，得由主標、監標人裁定通知限期填補抬頭或劃線，限期未補正者以棄權論。

十、 開標時間及地點：114年12月15日上午11時於本分署1樓開標室（花蓮市林政街1號）。開標時間因發生不可抗力之因素致公布停止上班（以機關所在地為主），開標作業順延至次一上班日同一時間辦理，不另行通知。

十一、 開標、決標方式：

（一）本標售案訂有底價，但不公告底價。

（二）公開開標案件有權參加開標之每一投標廠商人數：2人。請廠商於招標文件所訂開標時間派員到指定之開標場所，未派員到場者視同放棄比加價權利。

（三）本標售案有效標1家以上，即可辦理開標，經審查後，其中1家或1家以上符合資格者，即當眾以所投標價超過密封底價最高者當場宣布得標。

（四）投標人之最高標價低於底價時，得洽該最高標廠商優先加價1次；加價結果仍低於底價時，得由所有合於招標文件規定之投標廠商重新比加價格，比加價格不得逾3次。投標人僅1家符合資格時，得當場改為議價辦理，議價次數不得逾3次。

（五）若有2家以上同一最高標者超過底價，得當場比加價1次，如標價仍相同者，以抽籤方式決定其一為得標人。

（六）投標人或其授權人未到場視為放棄比價，廠商參與比加價之授權人需出具投標廠商授權書(如附件7)。



(七) 各標案於開、決標過程，僅宣布得標之最高價格，其他各廠商報價、得標人名稱、底價金額等均不宣布，決標公告以公文發送相關單位並公布於網站。

十二、林產物價金之繳納：得標人依國有林林產物處分規則第20條規定，應於收到繳款通知書之日起30日內，向本分署一次繳清林產物價金，其未依限繳納價金者，應依同規則第21條之規定，取消得標資格，並沒收押標金。

十三、棄標之處理：超過底價之最高標人如放棄得標時，其押標金予以沒收，另行招標。

十四、投標人有下列情形之一者，其押標金不予發還：

(一) 以偽造、變造之文件投標。

(二) 冒用他人名義或證件投標。

(三) 投標後撤回其報價。

(四) 開標後得標者不接受決標。

(五) 得標人不依限繳清價款。

(六) 其他經主管機關認定有影響標售公正之違反法令行為者。

十五、標的物交貨時，其樹種、材種、數量、品質規格以標售單位辦理林產物放行查驗時記載之林產物明細表為準（詳細標售明細內容不予提供，亦不受理複查，投標人請於現場勘查時自行評估利益及危險），其他事項悉依照國有林林產物處分規則、林產物伐採查驗規則

及有關法令規定辦理。

十六、投標人應詳閱投標公告、投標須知及相關附件，現場標的物應前往勘查，一經決標後如價格跌落、質量（含種類、材積數量等）不符或災害損失，其利益及危險，由得標人承受、負擔，絕不要求補償。

十七、投標人得標繳納標價金額後，應填具國有林林產物交付申請書向本分署提出申請，由本分署核發搬運許可證及派員依本分署檢尺材積數量辦理放行，放行時間由本分署人員以電話與得標人訂定，得標人應會同前往辦理，得標人若未依訂定時間前往，視同放棄，由本分署人員自行前往放行，放行後之林產物本分署不負責保管，得標人應儘速前往搬運，若有種類、數量、材積不符情形，不得要求補償。

十八、得標人應依規定期限內完成搬運工作，其無法在期限內完成者，應以書面向本分署申請展延，並繳納延期金(延期金依國有林林產物處分規則第29條公式計算之。林產物搬運期限之展延不得過原訂期限之二分之一)，除因發生不可抗力災害者得就該不可抗力災害之實際影響作業日數核實補足，於災害發生後由得標人申請之。

十九、其他注意事項：

(一)投標廠商應詳讀本標售案標售公告、投標須知、及國有林林產物採運契約書範本等附件，並於得標後與本分署簽訂國有林林產物搬運契

約書及提供必要書件和資料。

(二)得標廠商於搬運許可證核發前，應將選定用於本案標的物之記號或印章，通報本分署及依森林法第44條第2項規定申報當地直轄市、縣(市)政府備案。

(三)得標廠商應於得標後儘速安排搬運作業，搬運作業以非假日為限，並應於搬運前通知機關核派之監裝人員到場，決標後及搬運作業過程中相關人員及財產損失概由得標者負責，請於現勘時一併考量。

(四)得標人如須將標的物以原料形式轉賣販售予他人時，須將轉賣資料(統一發票號碼、林產物使用之臺灣林產品生產追溯條碼 QR code、買方資料、林產物數量等)報本分署知悉，否則視同違約，其履約保證金不予發還。

(五)投標文件於截止收件後不得補正，若有不實且得標並簽約後始發現，經檢討該不實資料足以影響決標結果者，除負法律責任外，押標金不予退還，其有違反法令或國有林林產物採運契約書情事者除依契約處理外，得停止其投標林業及自然保育署各分屬管理處國有林林產物之資格1年至3年，其情節重大者，並得取消其投標資格3年。

(六)本次標售標的物之部分林產物，本分署皆已留存樣本，未來倘有發生林政案件相關疑義時，將提供警察或檢察機關做為偵查之參考證據。

二十、本投標須知及附件已函送中華民國木材商業同業公會聯合會、各縣

市木材商業同業公會、各林業生產合作社、林業及自然保育署各分署協助公告，並存置於本分署經營企劃科及各工作站備索，或可逕至以下網站查詢下載：

(一)林業及自然保育署官方網站/訊息專區/林產處分：

網址：<http://www.forest.gov.tw/auction>；

(二)林業及自然保育署花蓮分署官方網站/訊息專區/公告/林產標售訊息

網址：[https:// hualien.forest.gov.tw/](https://hualien.forest.gov.tw/)。

附件1

國有林產物標售處分標單

標的物	編聯號碼： <u>114花闊2號</u>
押標金	附_____銀行開具之__票__張，票號第_____號， 票面金額計新臺幣 <u>壹萬</u> 元整
標價總額	(投標時請以中文大寫正楷書寫，金額空白部分請填“零”) 除附帶繳交事項如公告標售內容外，另繳納現金為  新臺幣：__仟__佰__拾__萬__仟__佰__拾__元整。
承諾事項	投標須知、附件及契約書草稿均經詳閱，自願依照辦理，現場標的並已前往勘查，得標後如有價格跌落、質量不符或災害損失，絕不要求補償。
投標人 (擇一填寫)	<div> 行號名稱：_____ 行號印章：_____  負責人姓名：_____ 負責人印章：_____  公司統一編號：_____  .....  自然人姓名：_____ 自然人印章：_____  身分證字號：_____ </div> <div> 印 印 印 </div>

※以下為現場比加價時使用，投標時無需填寫：

優先比加價： 新臺幣：__仟__佰__拾__萬__仟__佰__拾__元整。 第一次比加價： 新臺幣：__仟__佰__拾__萬__仟__佰__拾__元整。 第二次比加價： 新臺幣：__仟__佰__拾__萬__仟__佰__拾__元整。 第三次比加價： 新臺幣：__仟__佰__拾__萬__仟__佰__拾__元整。	<div> 印 印 印 印 </div>
---	----------------------------------

附件2

投標資格證明切結書

本廠商(人)參加林業及自然保育署花蓮分署編聯號碼：114花關2號國有林林產物標售案，切結承諾於二年契約期間，以本案得標林產物及其加工品，申請通過臺灣優良農產品標章-木製材品驗證(CAS標章)、產銷履歷林產品標章-林產物木材及竹材驗證(TAP標章)，或取得臺灣林產品生產追溯條碼QR code等其中任一項目之國產木竹材驗證或生產追溯條碼，若未於契約期間取得前揭任一驗證或生產追溯條碼，願以違約論處，接受履約保證金不予發還，並停止或取消林業及自然保育署各分署國有林林產物標售投標資格3年之處罰。

此 致

林業及自然保育署花蓮分署

投標廠商（或自然人）：

（蓋章）



負責人姓名：

（蓋章）



公司統一編號(或自然人身分證字號):

地址：

中 華 民 國

年

月

日

註：本切結書僅供投標人初次參與投標，尚未取得CAS、TAP標章或QR code等其中任一項目國產木竹材驗證或生產追溯條碼之投標人資格證明文件者適用。

## 投 標 切 結 書

本廠商(人)參加林業及自然保育花蓮分署編聯號碼：114花關2號國有林林產物標售案，於投標前已詳閱標售公告、投標須知及國有林林產物採運契約書(稿)，且已前往現場勘查標的物，願依照規定辦理；得標後如價格跌落、質量(含樹種、材積數量)不符或災害損失等情形，絕不要求補償，願自負其利益及危險；另本廠商（人）負責人未經宣告破產及未受監護或輔助宣告，且3年內未因違反森林法令判決有罪者或違反國有林產物採運契約，經該管國有林管理經營機關停止或取消國有林產物投標資格者，特立此具為憑。

此 致

林業及自然保育署花蓮分署

投標廠商（或自然人）：

（蓋章）

印

負責人姓名：

（蓋章）

印

公司統一編號(或自然人身分證字號):

地址：

中 華 民 國

年

月

日

附件4

退還押標金申請單(投標時檢附)

<p>一、本公司(廠商、行、人)參加農業部林業及自然保育署花蓮分署辦理之<u>114花</u> <u>關2號</u>國有林產物標售案，倘未得標、廢標或當日因故無法決標，請將押標 金當場退還：</p>		
支票號碼：		請投標人 先行填 寫，並於 投標時一 檢附，以 加快退還 時間
票據種類：		
票面金額：		
出票銀行：		
付款銀行：		
領取人：		
身分證號碼：		
領取時間：		
<p>二、本公司(廠、行、人)參加行農業部林業及自然保育署花蓮分署辦理之<u>114花</u> <u>關2號</u>國有林產物標售案，倘若未得標或廢標或流標，請將押標金依下列勾 選方式處理，若未選擇則由主管機關代為決之：</p> <p><input type="checkbox"/> 以雙掛號寄回(寄回本附件投標人所填地址，請自備貼足郵資之回郵信封)</p> <p><input type="checkbox"/> 以入戶信匯方式退還，匯費由押標金項下扣除(請黏貼存摺影本於後)</p>		
匯 款 行 庫	行庫名稱	
	地址	
	戶名	
	帳號	
	種類	
備註：		<p>1.戶名以投標業商本身存款戶為限。</p> <p>2.匯兌所需代扣手續費用由投標廠商(自然人)自行負擔。</p>

此 致 林業及自然保育署花蓮分署

投標廠商(或自然人)：

( 蓋 章 )

負責人姓名：

( 蓋 章 )

公司統一編號(或自然人身分證字號)：

地址：

中 華 民 國

年

月

日

印

印



附件5

林業及自然保育署花蓮分署國有林林產物標售作業文件審查表

編聯號碼：114花闊2號

編 號	(機關填寫)
--------	--------

投標人：(以公司行號或自然人身份投標，擇一填寫)

行號名稱：	行號印章：
負責人姓名：	負責人印章：
或	
自然人姓名：	自然人印章：

以下各相關投標文件由投標人提出，主辦機關核對

項次	證 件 項 目		合格	不合格	備 註
1	標單 內容	編聯號碼: <u>114花闊2號</u>			1.編聯號碼號正確且填寫中文報價。 2.營利事業登記證不作為證明文件。 3.資格證明文件: CAS:「優良農產品驗證證書」影本或「優良農產品標章使用證書」正本(項目為林產品-木製材品)。 TAP:「產銷履歷農產品驗證證書」或自「產銷履歷農產品資訊網」列印農產品經營業者基本資料(項目為林產物木材及竹材)。 QR code:列印「臺灣林產品生產追溯系統」之申請者、產品、原料來源資訊。 無上揭3項:列印「臺灣林產品生產追溯系統」之申請者單位名稱及姓名、並填具「投標資格證明切結書」
		標價已填寫			
2	押標金票據:(新臺幣 <u>壹萬元整</u> )				
3	<input type="checkbox"/> 公司行號:檢附商業登記或公司登記證明文件 <input type="checkbox"/> 自然人:檢附身分證 <u>及其他</u> 如健保卡等雙證件影本				
4	<input type="checkbox"/> CAS <input type="checkbox"/> TAP <input type="checkbox"/> QR-code <input type="checkbox"/> 「臺灣林產品生產追溯系統帳號」及「投標資格證明切結書」				
5	<input type="checkbox"/> 公司行號:檢附最近一期有效納稅證明文件 <input type="checkbox"/> 自然人:檢附近1年之無違規欠稅證明				
6	投標切結書				

審查結果：☐合格   ☐不合格

審查人：

附件6

郵票粘貼處

請黏貼於信封封面

掛號

花蓮縣花蓮市林政街1號

編聯號碼：114花闊2號

林業及自然保育署花蓮分署 收

投標截止時間：114年12月15日上午9時整

開標日期：114年12月15日上午11時整

投標廠商（人）：

地 址：

負 責 人：

聯絡電話：

標封

編號

(機關填寫)

林業及自然保育署花蓮分署國有林產物標售投標信封

## 投 標 廠 商 授 權 書

本廠商參加林業及自然保育署花蓮分署 114花闊2號 國有林林產物標售案，  
茲授權下列代理人全權代理本廠商參加開（決）標、行使比加價相關事宜，  
該代理人資料及使用印章如下：

代理人姓名：

身分證字號：

委任人

廠商名稱：

印章：

印

負責人姓名：

印章：

印

中 華 民 國            年            月            日

### 注意事項：

廠商負責人或代理人於參加投標時，應依下列規定出示身分證件及本授權書：

- 一、投標廠商若由負責人(或自然人本人)親至開標地點，攜帶廠商印章及負責人(自然人本人)印章親至開標地點，應出示身分證件，本授權書則無須填寫出示（如未帶印章得以簽名代替）。
- 二、投標廠商若委由代理人出席開標現場，攜帶廠商印章及代表人印章，則應填寫並出示本授權書及身分證件。

附件8

公職人員利益衝突迴避法第2條及第3條身分關係聲明書暨關係揭露表

本人（公司、團體）☐是☐否為公職人員利益衝突迴避法第3條所定農業部林業及自然保育署花蓮分署公職人員（分署長、副分署長、秘書、自然保育科長、森林育樂科科長、集水區治理科科長、主計室主任、政風室主任）之關係人。**如勾選【是】請續填下表，勾選【無】免填下表，請逕於簽名欄簽名**

表1：

所參與的標案或補助案件名稱：	案號：（無案號者免填）
本人（公司、團體）是農業部林業及自然保育署花蓮分署上述公職人員的	
<input type="checkbox"/> 公職人員本人（勾選此項者，無需填寫表2）	
姓名：_____ 職稱：_____	
<input type="checkbox"/> 公職人員之關係人（勾選此項者，請繼續填寫表2）	

表2：

公職人員：			
姓名：_____ 職稱：_____			
本人（自然人）：姓名_____			
本公司、團體（營利事業、非營利之法人或非法人團體）：			
名稱_____統一編號_____代表人或管理人姓名_____			
本人（公司、團體）與上述公職人員間係第3條第1項所定以下關係			
<input type="checkbox"/> 第1款	公職人員之配偶或共同生活之家屬		
<input type="checkbox"/> 第2款	公職人員之二親等以內親屬	稱謂：_____	
<input type="checkbox"/> 第3款	公職人員或其配偶信託財產之受託人	受託人名稱：_____	
<input type="checkbox"/> 第4款 （請填寫abc欄位）	a.請勾選本人係屬下列何者： <input type="checkbox"/> 營利事業 <input type="checkbox"/> 非營利法人 <input type="checkbox"/> 非法人團體	b.請勾選係以下何者擔任職務： <input type="checkbox"/> 公職人員本人 <input type="checkbox"/> 公職人員之配偶或共同生活之家屬。姓名：_____ <input type="checkbox"/> 公職人員二親等以內親屬。親屬稱謂：_____（填寫稱謂例如：兒媳、女婿、兄嫂、弟媳、連襟、妯娌） 姓名：_____	c.請勾選擔任職務名稱： <input type="checkbox"/> 負責人 <input type="checkbox"/> 董事 <input type="checkbox"/> 獨立董事 <input type="checkbox"/> 監察人 <input type="checkbox"/> 經理人 <input type="checkbox"/> 相類似職務：
<input type="checkbox"/> 第5款	經公職人員進用之機要人員	機要人員之服務機關：_____ 職稱：_____	
<input type="checkbox"/> 第6款	各級民意代表之助理	助理之服務機關：_____ 職稱：_____	

填表人簽名或蓋章：

（填表人屬營利事業、非營利之法人或非法人團體者，請一併由該「事業法人團體」及「負責人」蓋章）

備註：

填表日期： 年 月 日

此致機關：農業部林業及自然保育署花蓮分署

**※填表說明：**

- 1.請先填寫表1，選擇本人（公司、團體）係公職人員本人或其關係人。
- 2.係公職人員本人者，無須填表2；為公職人員之關係人者，則須填寫表2。
- 3.表2請填寫公職人員及關係人之基本資料，並選擇填寫關係人與公職人員間屬第3條第1項何種關係。
- 4.有其他記載事項請填於備註。
- 5.請填寫參與標案或補助案件名稱，填表人請於簽名欄位簽名或蓋章，並填寫填表日期。

**※相關法條：**

公職人員利益衝突迴避法

第2條

本法所稱公職人員，其範圍如下：

- 一、總統、副總統。
  - 二、各級政府機關（構）、公營事業總、分支機構之首長、副首長、幕僚長、副幕僚長與該等職務之人。
  - 三、政務人員。
  - 四、各級公立學校、軍警院校、矯正學校校長、副校長；其設有附屬機構者，該機構之首長、副首長。
  - 五、各級民意機關之民意代表。
  - 六、代表政府或公股出任其出資、捐助之私法人之董事、監察人與該等職務之人。
  - 七、公法人之董事、監察人、首長、執行長與該等職務之人。
  - 八、政府捐助之財團法人之董事長、執行長、秘書長與該等職務之人。
  - 九、法官、檢察官、戰時軍法官、行政執行官、司法事務官及檢察事務官。
  - 十、各級軍事機關（構）及部隊上校編階以上之主官、副主官。
  - 十一、其他各級政府機關（構）、公營事業機構、各級公立學校、軍警院校、矯正學校及附屬機構辦理工務、建築管理、城鄉計畫、政風、會計、審計、採購業務之主管人員。
  - 十二、其他職務性質特殊，經行政院會同主管府、院核定適用本法之人員。
- 依法代理執行前項公職人員職務之人員，於執行該職務期間亦屬本法之公職人員。

第3條

本法所定公職人員之關係人，其範圍如下：

- 一、公職人員之配偶或共同生活之家屬。
  - 二、公職人員之二親等以內親屬。
  - 三、公職人員或其配偶信託財產之受託人。但依法辦理強制信託時，不在此限。
  - 四、公職人員、第一款與第二款所列人員擔任負責人、董事、獨立董事、監察人、經理人或相類似職務之營利事業、非營利之法人及非法人團體。但屬政府或公股指派、遴聘代表或由政府聘任者，不包括之。
  - 五、經公職人員進用之機要人員。
  - 六、各級民意代表之助理。
- 前項第六款所稱之助理指各級民意代表之公費助理、其加入助理工會之助理及其他受其指揮監督之助理。

第14條

公職人員或其關係人，不得與公職人員服務或受其監督之機關團體為補助、買賣、租賃、承攬或其他具有對價之交易行為。但有下列情形之一者，不在此限：

- 一、依政府採購法以公告程序或同法第一百零五條辦理之採購。
- 二、依法令規定經由公平競爭方式，以公告程序辦理之採購、標售、標租或招標設定用益物權。
- 三、基於法定身分依法令規定申請之補助；或對公職人員之關係人依法令規定以公開公平方式辦理之補助，或禁止其補助反不利於公共利益且經補助法令主管機關核定同意之補助。
- 四、交易標的為公職人員服務或受其監督之機關團體所提供，並以公定價格交易。
- 五、公營事業機構執行國家建設、公共政策或為公益用途申請承租、承購、委託經營、改良利用國有非公用不動產。
- 六、一定金額以下之補助及交易。

公職人員或其關係人與公職人員服務之機關團體或受其監督之機關團體為前項但書第一款至第三款補助或交易行為前，應主動於申請或投標文件內據實表明其身分關係；於補助或交易行為成立後，該機關團體應連同其身分關係主動公開之。但屬前項但書第三款基於法定身分依法令規定申請之補助者，不在此限。

前項公開應利用電信網路或其他方式供公眾線上查詢。

第一項但書第六款之一定金額，由行政院會同監察院定之。

第18條

違反第十四條第一項規定者，依下列規定處罰：

- 一、交易或補助金額未達新臺幣十萬元者，處新臺幣一萬元以上五萬元以下罰鍰。
- 二、交易或補助金額新臺幣十萬元以上未達一百萬元者，處新臺幣六萬元以上五十萬元以下罰鍰。
- 三、交易或補助金額新臺幣一百萬元以上未達一千萬元者，處新臺幣六十萬元以上五百萬元以下罰鍰。
- 四、交易或補助金額新臺幣一千萬元以上者，處新臺幣六百萬元以上該交易金額以下罰鍰。

前項交易金額依契約所明定或可得確定之價格定之。但結算後之金額高於該價格者，依結算金額。

違反第十四條第二項規定者，處新臺幣五萬元以上五十萬元以

# 林業及自然保育署花蓮分署憑證黏存單

憑證編號	預 算 科 目	金 額	用 途 說 明
	<div>工作計畫</div> <div> <input type="checkbox"/> 保管款  <input type="checkbox"/> 應付保管有價證券  <input type="checkbox"/> 保證書  <input type="checkbox"/> 存入保證金 </div>	<div>用途別</div> <div> <input checked="" type="checkbox"/> 押標金  <input type="checkbox"/> 履約保證金  <input type="checkbox"/> 差額保證金  <input type="checkbox"/> 保固保證金 </div>	10,000元
			退還114花關2號押標金。

## 退還押標金、保證金領據

本公司/商行/合作社參加貴分署「114花關2號」國有林產物標售案，因■未得標、  
☐廢標、☐其他：\_\_\_\_\_，無法當場領回票據，請同意以電匯方式入帳退還  
 押標金(手續費由押標金辦理扣除)。

請加蓋公司行號大小章

此致

## 林業及自然保育署花蓮分署

廠商名稱：

營利事業統一編號：

負責人姓名：

地 址：

聯絡電話：

匯款帳號資料(存摺影本)： 銀行 分行帳號 號  
 中 華 民 國 年 月 日

擬：☐該廠商業已完成簽訂契約並已繳交履約保證金。(檢附原收取保證金收據正本)

☐該工程業已完成百分之\_\_\_\_\_，請依契約第\_\_\_\_\_條規定發還百分之\_\_\_\_\_。(檢附原收取保證金收據正本)

☐該工程業已驗收合格，無不予發還履約保證金之事由，請依契約第14條規定發還。(檢附原收取保證金收據正本)

☐該工程業已逾保固期間，無不予發還保固保證金之事由，請依契約第\_\_\_\_\_條規定發還。(檢附原收取保證金收據正本)

☒其他：案內申辦退還押標金之廠商屬■未得標☐廢標，因無法到處當場領回押標金票 據，申請以電匯方式入帳退還，惠請秘書室協助辦理押標金收入與退還作業。

※若為保管現金部分免會秘書室

經辦科室	主 計 室	秘 書 室	分 署 長



## 貯木場位置圖

瑞穗林道 0km

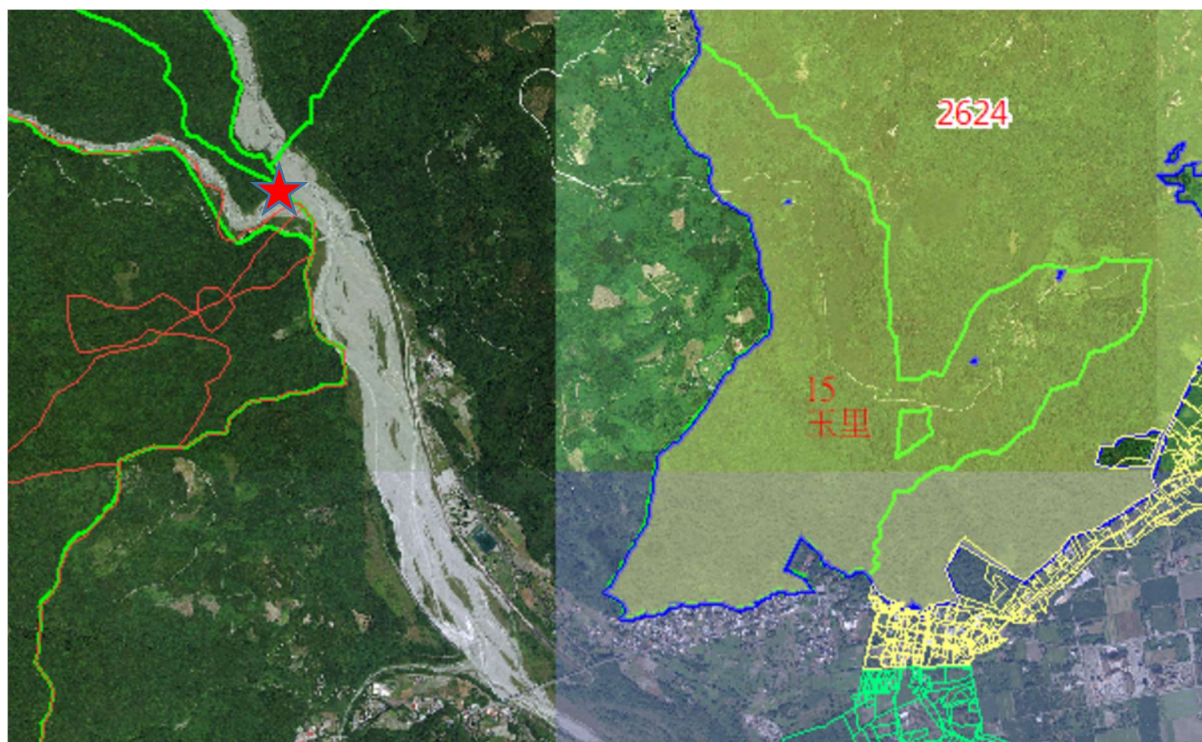

## 貯木位置示意圖

114 年花崗 2 號

貯木場  
位置

地址：瑞穗林道 0km

聯絡  
方式

柯先生 03-8751704

## 114 花闊 2 號相關照片供參

※本案樹種、材種、材積數量、品質規格以現場放置地點為準，請有意願投標者務必前往現場會勘，成標交貨時不受理複查。

